



**CAU/CE** Conselho de Arquitetura  
e Urbanismo do Ceará

# RELATÓRIO DE GESTÃO

CAU/CE 2022



# SUMÁRIO

<b>MENSAGEM DO PRESIDENTE</b> .....	<b>3</b>	3.6 Ouvidoria .....	86
<b>1 VISÃO GERAL ORGANIZACIONAL E AMBIENTE EXTERNO</b> .....	<b>6</b>	3.7 Ética Profissional .....	87
1.1 Identidade Organizacional .....	7	3.8 Exercício Profissional .....	89
1.2 Estrutura Organizacional .....	8	3.9 Ensino e Formação .....	91
1.3 Organograma .....	9	3.10 Interiorização .....	99
1.4 Conselho .....	9	3.11 CAU na Estrada .....	100
1.5 Comissões Ordinárias, Especial e Temporária do CAU/CE .....	14	3.12 Assistência Técnica em Habitação de Interesse Social (ATHIS) .....	100
1.6 Modelo de Negócio .....	20	3.13 Diálogos Institucionais .....	117
1.7 Cenário Externo .....	21	3.14 Eventos Promovidos pelo CAU/CE .....	118
<b>2 GOVERNANÇA, ESTRATÉGIA E ALOCAÇÃO DE RECURSOS</b> .....	<b>23</b>	3.15 Apoio Institucional .....	126
2.1 Estrutura de Governança .....	24	<b>4 ALOCAÇÃO DE RECURSOS E ÁREAS ESPECIAIS DA GESTÃO</b> .....	<b>128</b>
2.2 Riscos, Oportunidades e Perspectivas .....	26	4.1 Gestão de Pessoas .....	129
2.3 Planejamento Estratégico .....	27	4.2 Gestão Orçamentária e Financeira .....	132
2.4 Mapa Estratégico e Alocação de Recursos .....	28	4.3 Gestão de Licitações e Contratos .....	141
2.5 Alocação de Recursos e iniciativas estratégicas .....	29	4.4 Gestão Patrimonial e Infraestrutura .....	142
2.6 Cadeia de Valor .....	30	4.5 Gestão de Custos .....	145
<b>3 RESULTADOS E DESEMPENHO DA GESTÃO</b> .....	<b>31</b>	<b>5 INFORMAÇÕES ORÇAMENTÁRIAS, FINANCEIRAS E CONTÁBEIS</b> .....	<b>144</b>
3.1 Objetivos Estruturais .....	32	5.1 Balanço Patrimonial .....	145
3.2 Fiscalização .....	33	5.2 Balanço Orçamentário .....	146
3.3 Atendimento .....	47	5.3 Balanço Financeiro .....	148
3.4 Comunicação .....	72	5.4 Demonstração dos Fluxos de Caixa .....	149
3.5 Acordos e Parcerias .....	84	5.5 Demonstração das Variações Patrimoniais .....	150
		5.6 Notas Explicativas às Demonstrações Contábeis .....	151

## MENSAGEM DO PRESIDENTE

**Lucas Rozzoline**  
Presidente do CAU/CE (2021-2023)

Em 2022, buscamos desenvolver um trabalho colaborativo e compartilhado, aproximando-nos dos(as) profissionais, dialogando com instituições, conselhos, universidades, órgãos municipais e estaduais, estudantes e representatividades estudantis, realizando ainda uma troca frutífera com os demais CAU/UF através do Fórum de Presidentes.

O CAU/CE obteve importantes avanços no seu cumprimento institucional frente às necessidades da sociedade e dos (as) profissionais. Terminamos o exercício de 2022 com aumento de 12,3% nas atividades registradas, em comparação a 2021.

Concluímos o ano executando ações para alcançarmos os objetivos locais presentes no planejamento estratégico do CAU/CE, que são:

1. Assegurar a eficácia no atendimento e no relacionamento com os(as) arquitetos(as) e urbanistas e a sociedade;
2. Assegurar a eficácia no relacionamento e comunicação com a sociedade.

Destaco alguns importantes resultados conquistados em 2022 através de oportunidades que tivemos para desenvolver e executar coletivamente:

1. Estivemos em mais de 17 eventos (externos e internos): marcamos presença, executando ou participando, de lives e palestras. Destaco aqui o projeto CAU NA ESTRADA, iniciativa realizada em Juazeiro do Norte, Sobral, Tianguá, Iguatu, Icó e em Quixadá, levando serviços e capacitação aos profissionais e estudantes destas regiões.

2. Investimento em Interiorização do CAU/CE: buscamos uma relação mais próxima com profissionais que atuam no interior do Ceará que vem aumentando devido a ampliação das Instituições de Ensino Superior (IES) nestas localidades. Com isso, almejamos também estimular a produção da Arquitetura e Urbanismo como política de Estado, nos relacionando institucionalmente com as Prefeituras Municipais.

## MENSAGEM DO PRESIDENTE

**Lucas Rozzoline**  
Presidente do CAU/CE (2021-2023)

3. Realização do Edital de ATHIS: com investimento de R\$60 mil, buscamos fomentar o acesso da sociedade à profissionais de Arquitetura e Urbanismo.

4. Realização 2º Prêmio de Excelência em Trabalho de Conclusão de Curso de Graduação em Arquitetura E Urbanismo: com investimento de R\$ 16 mil, buscamos fomentar, estimular e difundir a prática projetual nos Trabalhos de Conclusão de Curso de Graduação em Arquitetura e Urbanismo no Estado do Ceará, como saber próprio da formação do(a) arquiteto(a) urbanista, buscando destacar aspectos de excelência na elaboração e criação dos projetos articulados à formação acadêmica.

5. Fiscalização de Editais de Licitações: Em 2022 o CAU/CE esteve atento aos editais de licitações, entramos com 09 solicitações de impugnações de editais que não contemplavam o piso salarial, 19 solicitações de impugnações a editais que restringiam a participação dos Arquitetos e Urbanistas e 01 ação estratégica de atuação de arquitetos e urbanistas junto à Companhia Elétrica do Estado do Ceará - ENEL. Também foram analisadas e protocoladas 115 provocações junto ao Ministério Público do Estado do Ceará - MPCE e 15 processos estão em tramitação na Justiça Estadual referente ao exercício ilegal da profissão oriundos de protocolos acumulados no SICCAU de 2014 a 2022. Dentre eles, 39 estão em tramitação junto as procuradorias que estão apurando os fatos a fim de que seja dado o encaminhamento necessário para posterior transformação em processo judicial.

6. Fiscalização do CAU/CE: ao longo do ano, o setor de fiscalização cadastrou no SICCAU 1021 relatórios de fiscalização, dos quais 333 em Fortaleza, 122 nas demais cidades da Região Metropolitana de Fortaleza e 566 nas cidades do interior do estado do Ceará. Importante ressaltar que foram recebidas 96 denúncias pelo SICCAU e foram gerados 135 relatórios de fiscalização originados de Denúncias registradas no CAU/CE.

Os contratos e convênios firmados pelo CAU/CE foram revisados e novos foram realizados. Na oportunidade, buscamos garantir um processo transparente e com melhor custo-benefício dos recursos financeiros que foram planejados para 2022.

## MENSAGEM DO PRESIDENTE

**Lucas Rozzoline**  
Presidente do CAU/CE (2021-2023)

No que tange aos interesses de profissionais, em 2022, implementamos estratégias para um maior diálogo sobre arquitetura de interiores e educação continuada. Buscamos promover, participar, apoiar e divulgar debates que tratassem de capacitações profissionais, como por exemplo: precificação, marketing e gestão.

Nesse contexto, conforme dados do SICCAU e do IGEO, destaco alguns dados:

1. Aumento de 8,94% no número de Registros de Responsabilidade Técnica (RRT) gerados no estado do Ceará, em 2022, que corresponde a quantidade de 16.883 RRT.
2. Aumento em 19,85% no número de arquitetos(as) registrados(as), em 2022, com o ingresso de 529 novos(as) profissionais.
3. Aumento de 5,9% no número de empresas em relação ao ano de 2021, com 27 novas empresas registradas.

Foram realizadas tratativas e reuniões com órgãos públicos para estabelecer convênios convergentes com o interesse público e em benefício à sociedade, como ações de fiscalização integrada com municípios e o Ministério Público. Além de buscar a promoção de palestras e cursos para capacitação de profissionais junto a esses parceiros.

Nossa atuação em conjunto com o CAU/BR também foi representada pela presidência através de participações no Fórum dos Presidentes, através de reuniões individuais com a presidente do CAU/BR e através de nossos conselheiros federais.

Para finalizar, em nossas atividades do dia a dia, permanecemos atentos e atuantes para a valorização da Arquitetura e Urbanismo, para a qualificação profissional e para a construção de diálogos em prol de uma cidade menos desigual.

CAPÍTULO

01

# VISÃO GERAL ORGANIZACIONAL E AMBIENTE EXTERNO



# VISÃO GERAL ORGANIZACIONAL E AMBIENTE EXTERNO

## 1.1 Identidade Organizacional

O Conselho de Arquitetura e Urbanismo do Ceará (CAU/CE) é uma autarquia federal, com jurisdição estadual, vinculada ao Conselho de Arquitetura e Urbanismo do Brasil (CAU/BR) e aos Conselhos de Arquitetura e Urbanismo dos Estados e do Distrito Federal (CAU/UF), também criados no bojo da Lei nº 12.378, de 31 de dezembro de 2010.

Além da prerrogativa legal expressa no § 1º do Art. 24º da Lei 12.378/2010, o CAU/CE incorporou aos seus propósitos contribuir para o debate dos problemas arquitetônicos e urbanísticos do estado e a sua pronta elucidação e resolução.

Instalado em Fortaleza em 14 de dezembro de 2012 e representando o conjunto de profissionais de Arquitetura e Urbanismo do estado, o CAU/CE tem sua atenção voltada à discussão sobre a cidade e o território; à formação e capacitação continuada dos(as) profissionais de Arquitetura e urbanismo; e à ampliação da atuação dos(as) arquitetos(as) e urbanistas no que tange à responsabilidade quanto à obra construída e ao reconhecimento e à premiação das boas práticas profissionais.

### Missão

Promover a Arquitetura e Urbanismo para todos.

### Visão

Ser reconhecido como referência na defesa e fomento das boas práticas da Arquitetura e Urbanismo.

### Valores

- Ética e transparência
- Excelência organizacional
- Comprometimento com a inovação
- Unicidade e integração
- Democratização da informação e conhecimento
- Interlocução da Arquitetura e Urbanismo na sociedade

### CAU/CE

Rua do Rosário, 77, Edifício Comandante Vital Rolim, sala 703,  
Centro. Fortaleza, Ceará - CNPJ: 14.929.252/0001-04  
Autarquia Federal – Natureza Jurídica - Código CNAE: 110-4  
Telefone: 85 3055-6440  
[www.cauce.gov.br](http://www.cauce.gov.br)

### Gestão 2021-2023

Presidente – **Lucas Ribeiro Rozzoline Muniz**  
[presidente@cauce.gov.br](mailto:presidente@cauce.gov.br)  
Coordenador COPAF – **Rafaella Vasconcelos Albuquerque**  
Gerente Geral – **Guilherme Albuquerque Vila Nova Maia**  
[gerenciageral@cauce.org.br](mailto:gerenciageral@cauce.org.br)



## 1.2 Estrutura Organizacional

A estrutura do CAU/CE está disposta no seu regimento interno\*, aprovado em 03 de setembro de 2022, o qual trata da organização e funcionamento da entidade e aprova o organograma em vigor.

### I - Órgãos Deliberativos:

- a) Plenário;
- b) Presidência;
- c) Conselho Diretor;
- d) Comissões Permanentes.

#### 1) Comissões Ordinárias

- Comissão de Ensino e formação (CEF/CE)
- Comissão de Ética e Disciplina (CED/CE)
- Comissão de Exercício Profissional (CEP/CE)
- Comissão de Organização, Planejamento, Administração e Finanças (COPAF/CE)

#### 2) Comissões Especiais

- Comissão de Política Urbana e Meio Ambiente (CPUA/CE)

#### 3) Comissões Permanentes

- Comissão Permanente de Avaliação de Documentos (CPAD)

### II - Órgãos Consultivos:

- a) Colegiado das Entidades Estaduais de Arquitetos e Urbanistas do CAU/CE (CEAU/CE);
- b) Comissões Temporárias;
- c) Grupos de Trabalho:
  - Grupo de Trabalho da Modelagem da Informação da Construção (BIM)
  - Grupo de Trabalho do Patrimônio Histórico do Ceará
  - Grupo de Trabalho de Licitação e Mercado (prorrogação)
  - Grupo de Trabalho sobre as condições de exercício profissional das mulheres na Arquitetura e Urbanismo no Ceará



## 1.3 Organograma

Conforme o Regimento Interno, o CAU/CE está estruturado em núcleos organizacionais responsáveis pelas atividades administrativas, financeiras, técnicas, jurídicas e de comunicação. O técnico, de fiscalização, administrativo e financeiro, gabinete e a secretária executiva estão subordinados à gerência geral, que é responsável pela coordenação das diferentes competências realizadas por cada núcleo bem como pelo controle de seus resultados. Diretamente à presidência, estão ligadas a assessoria de comunicação, a ouvidoria e as comissões especiais e temporárias.

Na página a seguir, é reproduzido o organograma atualmente em vigor no âmbito do CAU/CE.



# 1.3 Organograma

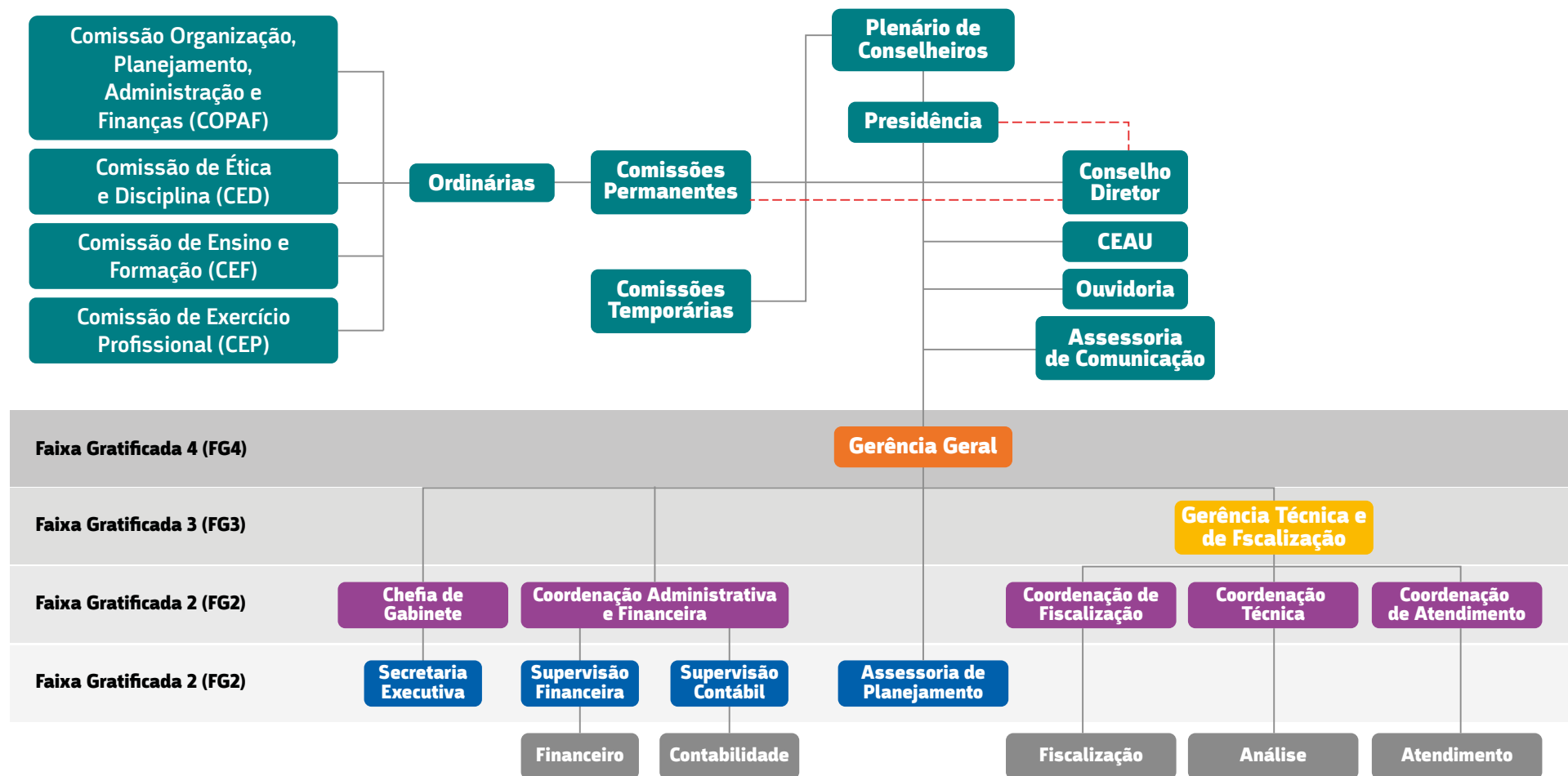

Organograma aprovado pela Deliberação Plenária Ordinária nº131-02/2022, disponível em < <https://www.cauce.gov.br/wp-content/uploads/2022/11/Deliberacao-Plenaria-131-02-2022-Regimento-Interno-com-anexos.pdf> >

## 1.4 Conselho

Conforme previsto no Regimento interno, o CAU/CE conta com os seguintes órgãos deliberativos: plenário, conselho diretor e comissões permanentes e especial. As comissões permanentes são as seguintes: Comissão de Ensino e Formação (CEF/CE); Comissão de Ética e Disciplina (CED/CE); Comissão de Exercício Profissional (CEP/CE); Comissão de Organização, Planejamento, Administração e Finanças (COPAF/CE). Há, além dessas, uma comissão especial: Comissão de Política Urbana e Meio Ambiente (CPUA/CE).

Em 2022 o Conselho instituiu, através da Portaria CAU/CE nº 023/2022, de 05 de setembro 2022, a Comissão Permanente de Avaliação de Documentos (CPAD/CE) com objetivo de adequar a sua gestão documental à Portaria nº 398 do Ministério da Justiça e Segurança Pública/Arquivo Nacional, de 25 de novembro de 2019.

Plenário, conselho diretor e comissões têm suas funções e competências definidas no regimento interno e deliberam nos assuntos pertinentes às matérias para as quais foram constituídos.

A seguir são indicadas as composições do Conselho Diretor, Comissões Ordinárias, Comissão Especial, Comissões Permanentes e CEAU/CE para o exercício de 2022.



## Conselheiros Estaduais



**Titular:**  
**Lucas Ribeiro Rozzoline Muniz**  
Presidente do CAU/CE



**Suplente:**  
**Cintia de Menezes Lins**



**Titular:**  
**Henrique Alves da Silva**  
Vice-presidente do CAU/CE



**Suplente:**  
**Germana Pinheiro Câmara**



**Titular:**  
**Brenda Rolim Chaves**



**Titular:**  
**Denise Sá Barreto Seoane**



**Titular:**  
**Francisco Edilson Ponte Aragão**



**Suplente:**  
**Fernanda Girão Lopes**



**Titular:**  
**Lucilla Maia Santos Rocha**



**Suplente:**  
**Mayara Lima de Carvalho**



**Titular:**  
**Ticiana Nóbrega Sanford**



**Titular:**  
**Renato Oliveira Silva**



**Titular:**  
**Rafaella Vasconcelos Albuquerque**



**Suplente:**  
**Juliana Feitosa Holanda Queiroz**



**Titular:**  
**Rafael Soares Eduardo**



**Suplente:**  
**Francisco Wares Bezerra Junior**

## Conselheiros Estaduais que Renunciaram ao Cargo

Ney Fonseca Barroso Filho\*

Manoel Rômulo da Silva Filho\*

Mário Antônio da Silva Guerra Roque\*

Sandy Araújo Sousa\*\*

\* conselheiros(as) que renunciaram ao cargo em 2021

\*\* conselheiros(as) que renunciaram ao cargo em 2022

## Conselheiros Federais



**Titular:**  
**Cláudia Sales de Alcântara**



**Suplente:**  
**Marcio Rodrigo Coelho de Carvalho**

## Conselho Diretor

O Conselho Diretor tem por finalidade fortalecer a relação entre o presidente e o Plenário, estabelecendo a integração com as comissões e auxiliando-o nos atos relativos ao exercício da Presidência. É composto pelo presidente e pelos(as) coordenadores(as) das comissões ordinárias do CAU/CE.



**Lucas Ribeiro Rozzoline Muniz**

Presidente



**Rafaella Vasconcelos Albuquerque**

Coordenadora da COPAF/CE



**Denise Sá Barreto Seoane**

Coordenadora da CED/CE



**Rafael Soares Eduardo**

Coordenador da CEP/CE



**Henrique Alves da Silva**

Coordenador da CEF/CE

## 1.5 Comissões Ordinárias, Especial e Temporária do CAU/CE

### Comissões Ordinárias

As comissões ordinárias terão por finalidade subsidiar o CAU/CE nas matérias de suas competências relacionadas à ética e disciplina, ao ensino e formação, ao exercício profissional, ao planejamento, à gestão financeira, organizacional e administrativa, para o cumprimento do art. 24 da Lei nº 12.378, de 31 de dezembro de 2010, e das competências definidas no Regimento Geral do CAU.

### COMISSÃO DE ENSINO E FORMAÇÃO (CEF)

Cumprir a finalidade de zelar pelo aperfeiçoamento da formação em Arquitetura e Urbanismo.



**Henrique Alves da Silva**  
Coordenador



**Germana Pinheiro Câmara**  
Suplente



**Denise Sá Barreto Seoane**  
Coordenadora Adjunta



**Sandy Araújo Sousa**  
Suplente



**Francisco Edilson Ponte Aragão**  
Titular



**Fernanda Girão Lopes**  
Suplente

## COMISSÃO DE ÉTICA E DISCIPLINA (CED)

Cumpra a finalidade de zelar pela verificação e cumprimento dos artigos 17 a 23 da Lei nº 12.378, e do Código de Ética e Disciplina do Conselho de Arquitetura e Urbanismo do Brasil.



**Denise Sá Barreto Seoane**  
Coordenadora



**Sandy Araújo Sousa**  
Suplente



**Renato Oliveira Silva**  
Coordenador Adjunto



**Rafaella Vasconcelos Albuquerque**  
Titular

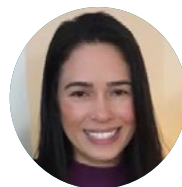

**Juliana Feitosa Holanda Queiroz**  
Suplente

## COMISSÃO DE EXERCÍCIO PROFISSIONAL (CEP)

Cumpra a finalidade de zelar pela orientação e fiscalização do exercício da Arquitetura e Urbanismo.



**Rafael Soares Eduardo**  
Coordenador



**Francisco Wares Bezerra Júnior**  
Suplente



**Brenda Rolim Chaves**  
Coordenadora Adjunta



**Lucilla Maia Santos Rocha**  
Titular



**Mayara Lima de Carvalho**  
Suplente



## COMISSÃO DE ORGANIZAÇÃO, PLANEJAMENTO, ADMINISTRAÇÃO E FINANÇAS (COPAF)

Cumpra a finalidade de zelar pelo funcionamento do CAU/CE, em suas organizações e administrações, bem como pelo seu planejamento e pelo seu equilíbrio econômico, financeiro e contábil.



**Rafaella Vasconcelos Albuquerque**  
Coordenadora

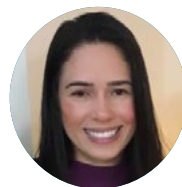

**Juliana Feitosa Holanda Queiroz**  
Suplente



**Ticiana Nóbrega Sanford**  
Coordenadora Adjunta



**Francisco Edilson Ponte Aragão**  
Titular



**Fernanda Girão Lopes**  
Suplente

Obs: Em março de 2022, o conselheiro Francisco Edilson Ponte Aragão assumiu como coordenador adjunto, tendo em vista início de licença maternidade da conselheira Ticiana Nóbrega Sanford. O conselheiro Rafael Soares Eduardo compôs a comissão como titular para suprir a necessidade do número mínimo de conselheiros estabelecido em Regimento Interno.

## Comissões Especiais

As comissões especiais têm por finalidade subsidiar o CAU/CE nas matérias de suas competências, relacionadas ao aperfeiçoamento do exercício e valorização da Arquitetura e Urbanismo, cumprindo o art. 24 da Lei nº 12.378, de 31 de dezembro de 2010. As comissões especiais têm caráter permanente.

### COMISSÃO ESPECIAL DE POLÍTICA URBANA E AMBIENTAL (CEPUA)

Cumpra a finalidade de zelar pelo planejamento territorial, defender a participação dos arquitetos e urbanistas na gestão urbana e ambiental, e estimular a produção da Arquitetura e Urbanismo como política de Estado.



**Henrique Alves da Silva**  
Coordenador



**Germana Pinheiro Câmara**  
Suplente



**Lucilla Maia Santos Rocha**  
Coordenadora Adjunta



**Mayara Lima de Carvalho**  
Suplente

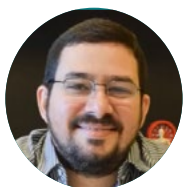

**Rafael Soares Eduardo**  
Titular



**Francisco Wares Bezerra Júnior**  
Suplente

## Comissões Permanentes

### COMISSÃO PERMANENTE DE AVALIAÇÃO DE DOCUMENTOS (CPAD)

A Comissão Permanente de Avaliação de Documentos (CPAD) tem como objetivo assessorar os setores do CAU/CE na avaliação documental, visando o processo de eliminação de documentos, que já atingiram o prazo de guarda, conforme as normas legais vigentes.



**Francisca Patrícia da Silva Aguiar**

Coordenadora



**Emanuely Pinheiro Damasceno**

Membro



**Raimundo Wagner  
Carvalho da Silva**

Coordenador adjunto



**Sarah Bastos de Macedo Carneiro**

Membro



**Fábio de Ataíde Botelho**

Membro



**Luis Claudio de Faria Vechio Lins**

Membro

# 1.6 Modelo de Negócio

<p><b>Parcerias Principais</b></p> <ul style="list-style-type: none"> <li>• A sociedade;</li> <li>• Órgãos públicos nas três esferas de governo.</li> <li>• Conselhos profissionais;</li> <li>• Instituições de ensino e pesquisa;</li> <li>• Arquitetos e urbanistas;</li> <li>• Entidades de classe;</li> <li>• Empresas de construção.</li> </ul>	<p><b>Recursos Principais</b></p> <p><b>Capital humano</b></p> <ul style="list-style-type: none"> <li>• Conselheiros BR e UF;</li> <li>• Colaboradores do CAU;</li> <li>• Funcionários, Contratados, Conveniados.</li> </ul> <p><b>Infraestrutura física</b></p> <ul style="list-style-type: none"> <li>• Sede Estadual.</li> </ul> <p><b>Tecnologia</b></p> <ul style="list-style-type: none"> <li>• SICCAU/Portal;</li> <li>• CRM (Customer Relationship Management);</li> <li>• Inteligência geográfica/Implanta/APP/SG.</li> </ul>	<p><b>Segmentos de Público-Alvo</b></p> <p><b>Classificações:</b></p> <ul style="list-style-type: none"> <li>• Relações de prestação de serviços;</li> <li>• Relações políticas e institucionais;</li> <li>• Relações de fiscalização;</li> <li>• Relações de formação profissional e pesquisa;</li> <li>• Relações de captação de recursos;</li> <li>• Relações associativas;</li> <li>• Relações culturais e científicas;</li> <li>• Público infante-juvenil;</li> <li>• Sociedade.</li> </ul>	<p><b>Proposta de Valor</b></p> <ul style="list-style-type: none"> <li>• Ética e transparência;</li> <li>• Excelência organizacional;</li> <li>• Comprometimento com a inovação;</li> <li>• Unicidade e integração;</li> <li>• Democratização da informação e conhecimento;</li> <li>• Interlocução da arquitetura e urbanismo na sociedade.</li> </ul>
<p><b>Atividades Chave</b></p> <ul style="list-style-type: none"> <li>• Desenvolvimento de produtos e serviços;</li> <li>• Plano de Fiscalização;</li> <li>• Gestão da informação (Gestão do conhecimento);</li> <li>• Gestão eletrônica de documentos e processos - GED;</li> <li>• Gestão do relacionamento;</li> <li>• Comunicação e Atendimento;</li> <li>• Planejamento e gestão estratégica;</li> <li>• Prestação de contas;</li> <li>• Produção de encontros presenciais (palestras, feiras e mostras especializadas, seminários, oficinas, congressos, conferências, outros);</li> <li>• Normatização da profissão e Consultoria/orientações;</li> <li>• Treinamento/cursos de capacitação;</li> <li>• Convênios ( implantação e funcionamento de escritórios modelo, projetos e pesquisas);</li> <li>• Plano de Comunicação;</li> <li>• Residência Técnica.</li> </ul>	<p><b>Relacionamento com Público-Alvo</b></p> <ul style="list-style-type: none"> <li>• Call Center;</li> <li>• Redes Sociais - Fóruns de debate;</li> <li>• Mídia (imprensa, revistas especializadas, eventos relacionados, publicações gerais do CAU) / Mídia subliminar;</li> <li>• Portal do CAU;</li> <li>• SICCAU (considerado apenas como canal de entrega);</li> <li>• Atendimento presencial pelos CAU/UF/ Canais de atendimento presencial (pelo CAU e parceiros);</li> <li>• Ouvidoria;</li> <li>• Encontros presenciais (palestras, feiras e mostras especializadas, seminários, workshops, congressos, conferências, outros);</li> <li>• Programa de benefícios (plano de saúde, convênios com instituições de ensino, certificadoras, desconto para ingressos de eventos da profissão, outros);</li> <li>• Apps/IGEO para mostrar quem são os arquitetos das obras.</li> </ul>	<p><b>Canais</b></p> <p><b>Online</b></p> <ul style="list-style-type: none"> <li>• SICCAU;</li> <li>• Portal online;</li> </ul> <p><b>Presencial</b></p> <ul style="list-style-type: none"> <li>• Sedes Regionais (fiscais/funcionários);</li> <li>• Pontos móveis/provisórios de atendimento (fiscais/funcionários);</li> <li>• Pontos de atendimento dedicados ou compartilhados com os parceiros: instituições de ensino, Prefeituras Municipais;</li> <li>• Publicidade;</li> <li>• Publicações;</li> <li>• Recursos Áudio Visuais;</li> <li>• Assessoria de Imprensa;</li> </ul>	<p><b>Estruturas de custo</b></p> <ul style="list-style-type: none"> <li>• Sistemas de informação: <ul style="list-style-type: none"> <li>- Sistemas de relacionamento com o arquiteto e urbanista (acervarão, registro e certificação);</li> <li>- Data Center.</li> </ul> </li> <li>• Capital humano;</li> <li>• Operação, ampliação e aprimoramento dos sistemas de fiscalização;</li> <li>• Produção de encontros presenciais (palestras, feiras e mostras especializadas, seminários, oficinas, congressos, conferências, outros).</li> <li>• Infraestrutura física (construção e manutenção das sedes);</li> <li>• Aquisição de estudos com impacto na arquitetura e urbanismo;</li> <li>• Parcerias nacionais e internacionais para inovação, projetos, integração de políticas públicas, produção de conhecimento, patrocínio e convênios;</li> <li>• Desenvolvimento / precificação de produtos e serviços;</li> <li>• Comunicação e marketing;</li> <li>• Capacitação continuada – reciclagem profissional;</li> <li>• Reuniões plenárias e de comissões para a normatização da atividade profissional;</li> <li>• Premiações (valorização das boas práticas / concurso de TCC).</li> </ul>
<p><b>Capital de Recursos</b></p> <ul style="list-style-type: none"> <li>• Anuidades;</li> <li>• Emissão de RRT e certidões;</li> <li>• Fiscalização atuante (novas RRT e multas);</li> <li>• Convênios e parcerias para fiscalização (cartórios, sindicatos, etc.);</li> <li>• Locação e serviço de TI;</li> <li>• Propagandas, com incentivo ao uso do site do CAU.</li> </ul>			

## 1.7 Cenário Externo

O estado do Ceará possui, segundo o IBGE, uma população estimada de 9.240.580 habitantes, tornando-o o 8º estado mais populoso do país. Porém, quando se trata do número de arquitetos e urbanistas ativos, este valor o coloca na 11ª posição. Ainda assim, é notável o crescimento no registro de novos profissionais nos últimos 5 anos. Entre 2018 e 2022 o número de arquitetos no estado do Ceará subiu de 1.797 para 4.347, um aumento de 142%. Isto se deve, principalmente, pelo surgimento de novos cursos de graduação no estado nos últimos anos. Neste mesmo período, o número de cursos presenciais subiu em 15%. Em se tratando de cursos à distância, este aumento foi de mais de 300%. Desta forma, o número total de cursos de arquitetura e urbanismo reconhecidos pelo MEC passou de 23, em 2018, para 34 em 2022.

No entanto, quando falamos da distribuição destes profissionais pelo estado, nos deparamos com um grande desequilíbrio: 71,84% dos arquitetos e urbanistas são domiciliados na capital (que, por sua vez, concentra apenas 29,26% da população do estado), enquanto somente 28,16% dos profissionais residem no interior do Ceará. Conforme dados do Sistema de Inteligência Geográfica do CAU/BR (IGEO)\*, apenas 54% dos municípios cearenses possuem arquitetos e urbanistas registrados. Isto se deve, principalmente, pela presença de um mercado econômico mais aquecido na capital, aliado à maior valorização do serviço do arquiteto e urbanista, bem como de uma maior concentração de Instituições de Ensino Superior na cidade de Fortaleza, apesar do surgimento de novos cursos de graduação em outras cidades nos últimos anos.



\*Fonte: <https://gisserver.caubr.gov.br/arcgis/apps/dashboards/4eacac628aee4a94a3a9413adb5d22bc>

## Nº de arquitetos e urbanistas registrados no estado do CE

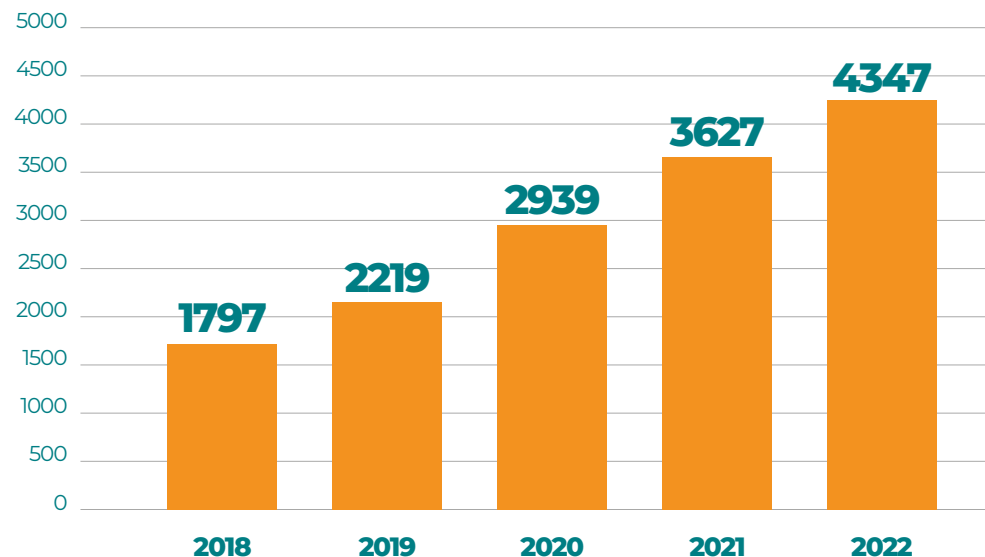

Visando levar maior informação aos profissionais, bem como aos estudantes do curso, difundindo as boas práticas da arquitetura e urbanismo por todo o estado, o CAU/CE retomou com força total em 2022 o projeto “CAU na Estrada”, que alia serviços de palestras informativas, debates, minicursos, diálogos com prefeituras e cadastramento de biometria, assim como o serviço de fiscalização de obras nas principais cidades do interior do estado. Sobral, Tianguá, Quixadá, Juazeiro do Norte, Iguatu e Icó foram os municípios escolhidos estrategicamente para receber esta ação que havia perdido um pouco de sua constância em 2020 e 2021, por conta dos períodos de maior reclusão devido à pandemia de COVID-19.

Em se tratando do cenário instalado pelo período pandêmico nos últimos anos, percebe-se um aumento expressivo nos serviços de arquitetura e urbanismo em 2022, tendo em vista a quantidade de Registros de Responsabilidade Técnica elaborados no SICCAU. Enquanto 2020 registrou uma queda de 5,3% no registro de RRTs, quando comparado ao ano anterior, 2022 registrou aumento de 41,2% em comparação ao ano de início da pandemia. Em relação ao ano de 2021, esse aumento foi de aproximadamente 9%. Uma pesquisa realizada pela empresa de consultoria Urban Systems\*\* mostrou que, em 2022, Fortaleza foi considerada a sétima melhor cidade para investir no setor da construção. No ano anterior, a cidade ocupava a 24ª posição. A pesquisa foi realizada com base em análises referentes à infraestrutura de saneamento, transportes, mobilidade urbana, logística e telecomunicações.

\*\*Fonte: <https://www.trendsce.com.br/2023/01/25/construcao-civil-cearense-estima-crescer-10-em-2023/>

CAPÍTULO

02

# GOVERNANÇA, ESTRATÉGIA E ALOCAÇÃO DE RECURSOS



# GOVERNANÇA, ESTRATÉGIA E ALOCAÇÃO DE RECURSOS

## 2.1 Estrutura de Governança

Mediante Portaria Presidencial do CAU/BR foi criado grupo de trabalho para atuar nas ações de estruturação e implantação das políticas de governança institucional e de gestão de riscos e controles internos, e de programa de integridade.

As minutas das portarias normativas resultantes encontram-se em fase de aprovação pelo Conselho Diretor do CAU/BR para a institucionalização no âmbito do CAU:

- Governança Organizacional;
- Política de Gestão de Integridade, Riscos e Controles Internos.

A estrutura de governança, extensível aos CAU estaduais, foi identificada dentro dos preceitos contidos no Referencial Básico de Governança, 3ª edição, expedido pelo Tribunal de Contas da União (TCU), conforme segue.

## Estrutura de Governança do CAU

### I. Instâncias externas:

- TCU;
- CGU.

### II. Instâncias externas de apoio:

- Auditoria independente contratada pelo CAU/BR;
- Controle social organizado;
- Fórum de Presidentes.

### III. Instâncias internas:

- Plenário do CAU/UF;
- Conselho Diretor do CAU/UF;
- Colegiado de Governança do Centro de Serviços Compartilhados do CAU (CSC-CAU);
- Colegiado de Governança do Fundo de Apoio Financeiro aos CAU/UF.

### IV. Instâncias internas de apoio:

- Comissão de Finanças do CAU/UF;
- Controladoria do CAU/BR;
- Auditoria interna do CAU/BR;
- Ouvidoria do CAU/BR.





Fonte: CAU/CE

## 2.2 Riscos, Oportunidades e Perspectivas

A Gestão de Riscos e Controles Internos no âmbito do CAU/BR abrange questões estratégicas, riscos e ameaças, com acompanhamento da execução do Plano de Ação e abordagem como a das Três Linhas de Defesa (IIA, 2013). Desta forma o CAU/BR, extensível aos CAU/UF, conta com os seguintes grupos de responsáveis envolvidos com o gerenciamento de riscos:

**1ª linha de defesa** – Controles das Gerências e Assessorias do CAU/UF – Controles desenvolvidos por meio de sistemas e processos sob orientação e responsabilidade de cada gestor de área.

**2ª linha de defesa** – Controladoria do CAU/BR e Gerência de Planejamento e Gestão Estratégica do CAU/BR e do CAU/UF – Coordenam as atividades de gestão e monitoramento de riscos, auxiliando os gestores da primeira linha de defesa a desenvolverem e aprimorarem seus controles internos.

**3ª linha de defesa** – Auditoria Interna do CAU/BR e do CAU/UF se houver, Gerência de Planejamento e Gestão Estratégica e Auditoria Independente contratada pelo CAU/BR e/ou pelo CAU/UF – Fornecem avaliações (assegurações) independentes e objetivas sobre os processos de gerenciamento de riscos, controle e governança ao CAU/BR e CAU/UF.

Uma minuta de Portaria Normativa de institucionalização da Política de Gestão de Integridade, Riscos e Controles Internos no âmbito do CAU/BR, extensível a todo o CAU encontra-se em fase de aprovação pelo Conselho Diretor do CAU/BR.



## 2.3 Planejamento Estratégico

O planejamento estratégico é um processo sistêmico que permite definir o melhor caminho a ser seguido por uma organização, para atingir um ou mais objetivos estratégicos, dentro de um contexto previamente analisado dos cenários, definindo-se metas e ações que permitirão chegar onde se deseja.

A Identidade Organizacional do conjunto autárquico CAU é composta pela Missão, Visão e Valores, bem como os Objetivos Estratégicos Nacionais e Locais estabelecidos para um período de dez anos.

O Planejamento Estratégico CAU 2013-2023 sedimenta as bases de um Conselho com excelência organizacional, transparente, inovador e financeiramente sustentável, para servir à sociedade, assegurando, em 2022, eficácia no atendimento aos 4.347 profissionais e às 505 empresas do setor com registro ativo no estado, comprometido com a qualidade e a modernidade.

A Missão estabelecida é “Promover Arquitetura e Urbanismo para Todos”. No que diz respeito à Visão, o CAU busca ser reconhecido como referência na defesa e fomento das boas práticas da Arquitetura e Urbanismo.

Os Valores, por sua vez, têm as seguintes premissas: Ética e transparência; Excelência organizacional; Comprometimento com a inovação; Unicidade e integração e Democratização da informação e conhecimento.

O mapa estratégico, em 2022, tem seus pilares fundamentados na identidade estratégica do CAU e relacionam os 16 objetivos estratégicos, dos quais foram priorizados em 3 objetivos nacionais e 2 objetivos locais.



## 2.4 Mapa Estratégico e Alocação de Recursos

O Mapa Estratégico do CAU abrange um horizonte de planejamento de uma década (2013 a 2023), procurando estabelecer as bases para um Conselho com excelência profissional, transparente, inovador e financeiramente sustentável. Os recursos do CAU são alocados, prioritariamente, em sete áreas

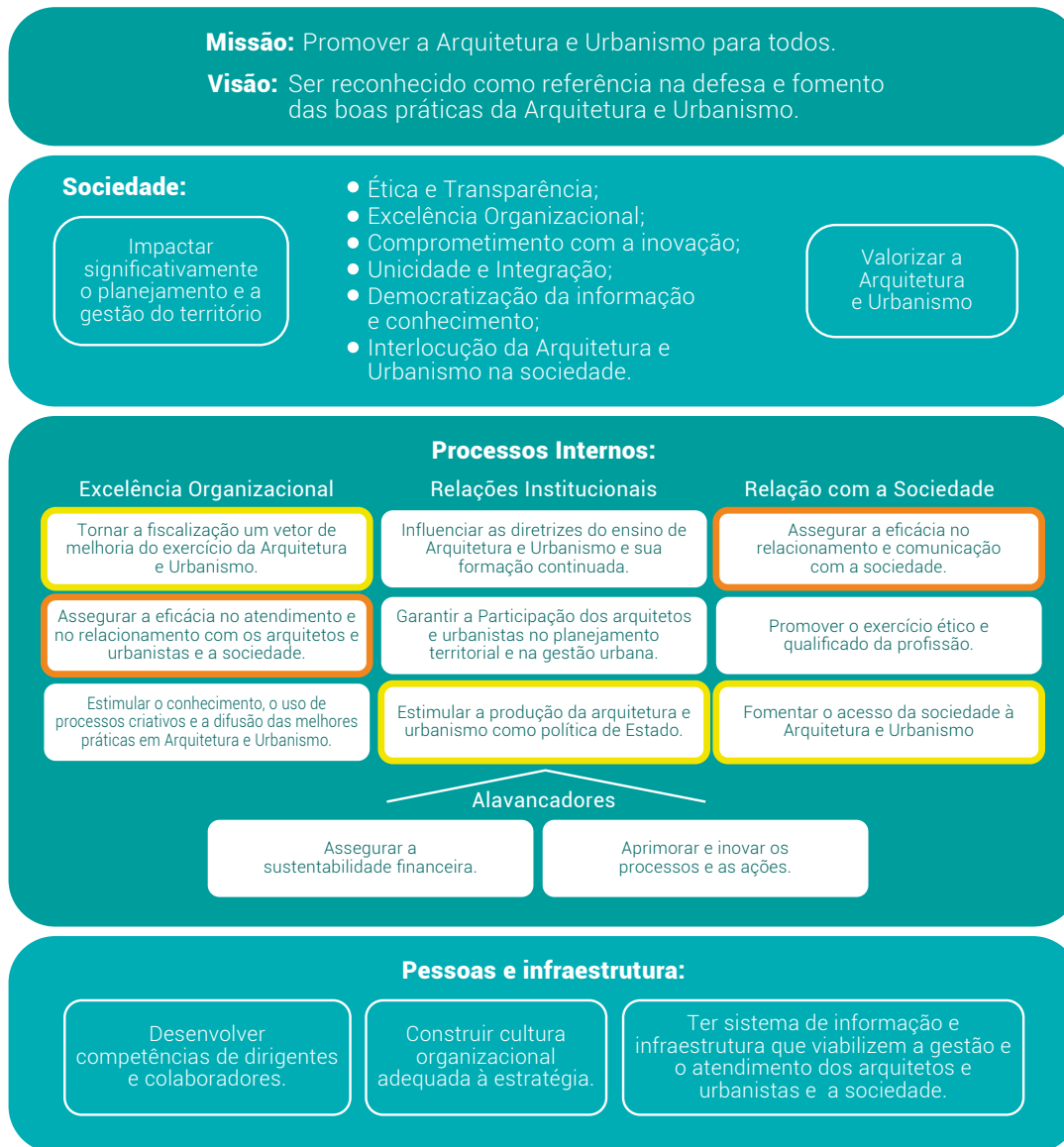

■ **BORDA AMARELA = OBJETIVOS ESTRATÉGICOS NACIONAIS;**  
■ **BORDA LARANJA = OBJETIVOS ESTRATÉGICOS LOCAIS.**

Fonte: CAU/CE

## 2.5 Alocação de Recursos e iniciativas estratégicas

### Mapa de Alocação de Recursos e Iniciativas Estratégicas

Objetivo	Valor Previsto	Qtd. de Iniciativas	Limite Previsto
Fiscalização	R\$ 664.147,68	1	Mínimo de 15% RAL
Atendimento	R\$ 936.086,92	1	Mínimo de 10% RAL
Comunicação	R\$ 174.150,00	1	Mínimo de 3% RAL
Patrocínio	R\$ 46.000,00	1	Mínimo de 5% RAL
Objetivo Locais	R\$ 1.110.236,92	1	Mínimo de 6% RAL
ATHIS	R\$ 60.000,00	1	Mínimo de 2% RAL
Capacitação	R\$ 34.000,00	1	Mínimo de 2% até 4% da folha de pagamento
Reserva de Contingência	R\$ 15.000,00	1	até 2% RAL

Fonte: CAU/CE

## 2.6 Cadeia de Valor

A cadeia de valor alicerça-se na Missão Institucional da entidade: “Promover a Arquitetura e Urbanismo para todos”. Representa, portanto, os macroprocessos de relevância estratégica para a geração de valor público.

Os Macroprocessos Estratégicos, escolhidos de forma deliberada para compor a cadeia de valor da instituição estão divididos em Macroprocessos Gerenciais, Macroprocessos de Suporte e Macroprocessos Finalísticos.

Os Macroprocessos Finalísticos representam o conjunto de atividades estratégicas primárias da instituição, ou seja, são os responsáveis diretos do valor público. Já os Macroprocessos de Suporte e Macroprocessos Gerenciais (estes sendo transversais), representam o conjunto de atividades estratégicas de apoio aos Macroprocessos Finalísticos.



Fonte: CAU/CE

CAPÍTULO

03

# RESULTADOS E DESEMPENHO DA GESTÃO



# RESULTADOS E DESEMPENHO DA GESTÃO

## 3.1 Objetivos Estruturais

### **Excelência Organizacional**

- Tornar a fiscalização um vetor de melhoria do exercício da Arquitetura e Urbanismo
- Assegurar a eficácia no atendimento e no relacionamento com os(as) Arquitetos(as) e Urbanistas e a sociedade

### **Relações Institucionais**

- Estimular a produção da arquitetura e urbanismo como política de Estado

### **Relações com a Sociedade**

- Assegurar a eficácia no relacionamento e comunicação com a sociedade
- Fomentar o acesso da sociedade à Arquitetura e Urbanismo



## 3.2 Fiscalização

### Objetivo:

Tornar a fiscalização um vetor de melhoria do exercício da Arquitetura e Urbanismo.



**INVESTIMENTO REALIZADO**  
**R\$ 662.153,48**  
**99,5% do Previsto**

### INDICADORES

Índice da  
capacidade  
de fiscalização

Meta  
**92%**

**100%**  
Alcançado

Índice de RRT  
por profissional  
ativo (Qtd)

Meta  
**0,22**

**0,29**  
Alcançado

Quantidade de Relatórios: 1021 relatórios  
**12ª lugar no Brasil**

## Resultados

Este documento tem como objetivo apresentar o resultado das ações da fiscalização do CAU/CE realizadas no ano de 2022. No período, a estrutura do núcleo de fiscalização do cau/ce (NUFIS-CE) contou com uma gerente técnica e de fiscalização, uma coordenadora do núcleo de fiscalização, um agente fiscal e uma estagiária.

No planejamento estratégico do CAU/CE, a fiscalização se enquadra no “Tema 1: Excelência Organizacional”. Seu objetivo é “tornar a fiscalização um vetor de melhoria do exercício da Arquitetura e Urbanismo”. Quanto ao investimento realizado no setor durante 2022, totalizou o valor de R\$ 662.153,48, enquanto o valor orçado foi de R\$ 664.147,68.

Ao longo do ano de 2022, foram cadastrados no SICCAU 1021 relatórios de fiscalização, dos quais 333 em Fortaleza, 122 nas demais cidades da Região Metropolitana de Fortaleza e 566 nas cidades do interior do estado do Ceará. Importante ressaltar que foram recebidas 96 denúncias pelo SICCAU e foram gerados 135 relatórios de fiscalização originados de Denúncias registradas no CAU/CE.

Considerando os indicadores de resultado propostos pelo planejamento estratégico, percebeu-se um aumento de 137,8% da meta na capacidade de atendimento às denúncias, sendo um dos aspectos positivos alcançados pela fiscalização neste ano. Já o índice da capacidade de conclusão dos processos de fiscalização, comparando com o número de processos abertos com o de processos concluídos foi de 39,9%. O gargalo a ser resolvido em 2023 é uma maior celeridade na análise de processos de fiscalização pelos conselheiros da Comissão de Exercício Profissional, assim como o andamento de processos cujas correspondências foram devolvidas.



Figura 1: Fiscalização de rotina do CAU/CE em obras localizadas em condomínio fechado.

Fonte: Acervo CAU/CE 2022.

As ações do NUFIS-CE foram organizadas através do levantamento das atividades de arquitetura e urbanismo no Estado do Ceará. Os dados foram coletados da base de dados do SICCAU e do IGEO e houve a priorização dos municípios com maior presença profissional. Como em todos os anos, foi realizado um planejamento anual, com a definição dos locais a serem fiscalizados e do orçamento necessário, considerando que algumas viagens envolvem custos, como diárias. Além do planejamento anual, foi realizado o planejamento mensal, com o detalhamento das ações a cada dia.

No planejamento mensal, foram definidos os dias de visitas in loco com a especificação dos respectivos locais e os dias para o escritório. Na sede do CAU/CE foram realizadas tramitação de documentos, atendimento aos fiscalizados, atividades de fiscalização remota, resolvidas pendências administrativas e documentos para as reuniões de comissão.

A fiscalização em 2022 envolveu ações de natureza educativa, preventiva, corretiva e punitiva. As mesmas envolveram palestras, procedimentos de rotina, cumprimento de diligências e apuração de denúncias. Foram realizadas ações da fiscalização em obras em andamento, eventos que envolveram a montagem de estruturas temporárias, edificações históricas, mostras de arquitetura e decoração, universidades, empresas de arquitetura e urbanismo, órgãos públicos que realizam atividades de arquitetura e urbanismo, redes sociais na internet e editais de concurso e licitações, através do Portal Meta Licitações.



Figura 2: Parte da Equipe do CAU/CE junto a parceiros no projeto CAU NA ESTRADA, realizado no município de Iguatu-CE, em 2022.  
Fonte: Acervo CAU/CE 2022.

Além de visitas de rotina aos municípios da Região Metropolitana, foram realizadas viagens de campo da fiscalização para o interior do estado do Ceará, com o intuito de apurar denúncias, realizar fiscalização de rotina em obras e promover palestras informativas para profissionais e estudantes de arquitetura e urbanismo.

Em algumas viagens, a fiscalização atuou sozinha, enquanto em outras viajou com conselheiros e servidores de outros setores como parte integrante do programa CAU NA ESTRADA (Ver Figura 2).



Figura 3: Veículo do CAU/CE em viagem realizada em Viçosa do Ceará em 2022.  
Fonte: Acervo CAU/CE 2022.

As viagens realizadas em 2022 foram analisadas e aprovadas previamente pelos conselheiros da CEP/CE e pelos demais conselheiros em Plenária. Elas estão especificadas a seguir:

1. Março 2022: Russas e Limoeiro do Norte;
2. Abril 2022: Quixadá e Banabuiú;
3. Abril 2022: Aracati e Beberibe;
4. Maio 2022: Sobral e Itapipoca (programa CAU NA ESTRADA);
5. Junho 2022: Guaramiranga e Baturité;
6. Junho 2022: Região do Cariri;
7. Julho 2022: Jijoca de Jericoacoara;
8. Julho 2022: Camocim, Barroquinha e Granja;
9. Agosto 2022: Canindé, Caridade e Apuiarés;
10. Agosto 2022: Tianguá e Viçosa (programa CAU NA ESTRADA) (Ver Figura 3);
11. Setembro 2022: Aracati e Icapuí;
12. Setembro 2022: Quixadá e Quixeramobim (programa CAU NA ESTRADA);
13. Outubro 2022: Iguatu, Icó e Jaguaribe (programa CAU NA ESTRADA);
14. Novembro 2022: Região do Cariri (programa CAU NA ESTRADA).



Considerando tanto as fiscalizações remotas quanto as fiscalizações em campo, foram gerados relatórios de fiscalização referentes aos seguintes municípios na Região Metropolitana de Fortaleza:

1. Fortaleza,
2. Aquiraz,
3. Cascavel,
4. Caucaia,
5. Chorozinho,
6. Eusébio,
7. Horizonte,
8. Maracanaú,
9. Maranguape,
10. Itaitinga,
11. Pacajus,
12. Guaiúba,
13. Horizonte,
14. Paracuru e
15. São Gonçalo do Amarante.

Já no interior do estado do Ceará, foram gerados relatórios de fiscalização para SETENTA E UM municípios cearenses em 2022, conforme listagem a seguir. Portanto, juntando com os quinze municípios da região metropolitana de Fortaleza, foram fiscalizados OITENTA E SEIS MUNICÍPIOS NO CEARÁ, totalizando 46,7% dos municípios cearenses (Ver Figura 4):

- |                   |                             |                         |
|-------------------|-----------------------------|-------------------------|
| 1. Apuiarés,      | 27. Granja                  | 53. Morada Nova,        |
| 2. Aracati,       | 28. Guaraciaba do Norte,    | 54. Mulungu,            |
| 3. Aracoiaba,     | 29. Guaramiranga,           | 55. Nova Olinda,        |
| 4. Araripe,       | 30. Ibaretama,              | 56. Pacoti,             |
| 5. Baixio,        | 31. Ibiapina,               | 57. Palmácia,           |
| 6. Banabuiú,      | 32. Icapuí,                 | 58. Paromoti,           |
| 7. Barbalha,      | 33. Icó,                    | 59. Quixadá,            |
| 8. Barreira,      | 34. Iguatu,                 | 60. Quixeramobim,       |
| 9. Barro,         | 35. Ipú,                    | 61. Redenção,           |
| 10. Barroquinha,  | 36. Ipueiras,               | 62. Russas,             |
| 11. Baturité,     | 37. Irauçuba,               | 63. Santana do Acaraú,  |
| 12. Beberibe,     | 38. Itapipoca,              | 64. Sobral,             |
| 13. Boa Viagem,   | 39. Itatira,                | 65. Solonópole,         |
| 14. Brejo Santo,  | 40. Itapipoca,              | 66. Tabuleiro do Norte, |
| 15. Camocim,      | 41. Sobral,                 | 67. Tamboril,           |
| 16. Canindé,      | 42. Jaguaribara,            | 68. Tejuçuoca,          |
| 17. Caridade,     | 43. Jaguaribe,              | 69. Tianguá,            |
| 18. Cariré,       | 44. Jardim,                 | 70. Ubajara,            |
| 19. Carnaúbal,    | 45. Jijoca de Jericoacoara, | 71. Viçosa do Ceará.    |
| 20. Catarina,     | 46. Juazeiro do Norte,      |                         |
| 21. Crato,        | 47. Limoeiro do Norte,      |                         |
| 22. Crateús,      | 48. Marco,                  |                         |
| 23. Cruz,         | 49. Milagres,               |                         |
| 24. Flecheirinha, | 50. Missão Velha,           |                         |
| 25. Forquilha,    | 51. Milagres,               |                         |
| 26. Fortim,       | 52. Mombaça,                |                         |



Figura 4: Locais fiscalizados em 2022 pelo CAU/CE no Estado do Ceará. Em azul, consta o município de Fortaleza, em vermelho a Região Metropolitana de Fortaleza e em amarelo as localidades do interior do Ceará. Fonte: Acervo CAU/CE 2022.

No ano de 2022, foram apuradas e notificadas 300 infrações pelo NUFIS-CE. Dessas, 125 foram corrigidas após o recebimento da notificação preventiva, enquanto os demais geraram autos de infração com multa. As infrações notificadas foram as seguintes:

#### **INFRAÇÕES ENVOLVENDO PESSOA FÍSICA:**

- 116 notificações por Ausência de RRT
- 33 notificações por Exercício Ilegal da Profissão
- 04 notificações por Ausência de Placa de Obra
- 01 notificação por Exercício com Registro Profissional Suspenso

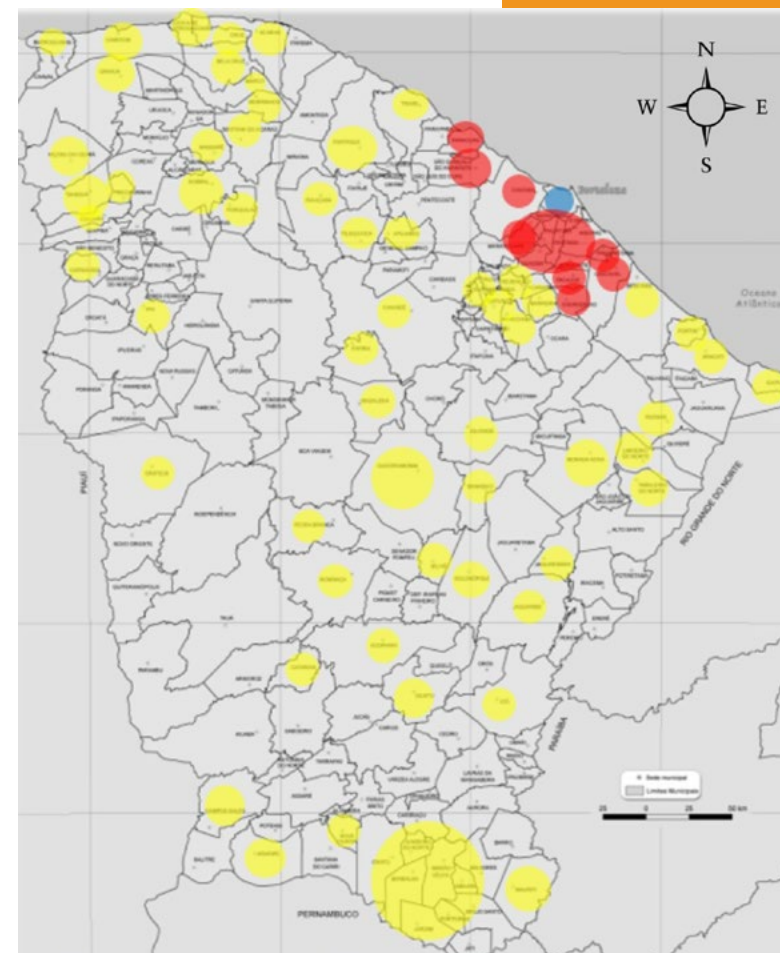
#### **INFRAÇÕES ENVOLVENDO PESSOA JURÍDICA:**

- 145 notificações por Ausência de Registro no CAU
- 01 notificação por Ausência de Responsável Técnico

No CAU/CE, a fiscalização do exercício profissional envolveu ações que podem ser enquadradas em quatro categorias, conforme detalhado a seguir:



Figura 5: Palestra aos estudantes realizada no município de Iguatu em 2022. Fonte: Acervo CAU/CE 2022.

1. As ações de natureza educativa visam instruir o ensino e formação de Arquitetura e Urbanismo e a sociedade acerca da legislação regulamentadora do exercício profissional da Arquitetura e Urbanismo. Enquadram-se palestras, eventos, produção de material institucional e ações de comunicação via redes sociais, e-mail, site voltadas para estudantes e público em geral (Ver Figura 5).

2. As ações de natureza preventiva buscam orientar os arquitetos e urbanistas acerca da atuação ética, lícita e regular da profissão, com o objetivo de prevenir a ocorrência de infrações à legislação aplicável. Estas ações englobam Palestras, eventos, produção de material institucional e ações de comunicação via redes sociais, e-mail, site voltadas para profissionais (Figuras 6 e 7).



Figura 6: Reunião com dirigentes da fiscalização, onde foram fornecidas orientações sobre a fiscalização (2022). Fonte: Acervo CAU/CE 2022.



Figura 7: Folder com orientação para fiscalização de feiras e eventos produzido pelo CAU/CE(2022). Fonte: Acervo CAU/CE 2022.



3. As ações de natureza corretiva têm o intuito de possibilitar a regularização de situações em desconformidade com a legislação de regência da Arquitetura e Urbanismo sem a aplicação de penalidades. Envolve a emissão de notificações preventivas, cartas, ofícios e e-mails com esclarecimentos para aqueles que cometerem infrações. As infrações são levantadas por ações de rotina (Figura 8), denúncias ou diligências, além da cooperação com outras instituições de fiscalização.
4. As ações de natureza punitiva, vencida a etapa corretiva sem regularização, visam aplicar a penalidade devida a leigos, profissionais arquitetos e urbanistas ou pessoas jurídicas por infrações à legislação, sem prejuízo à devida regularização. Envolve a emissão de autos de infração com multa, além da comunicação a instituições competentes, como polícia ou Ministério Público.

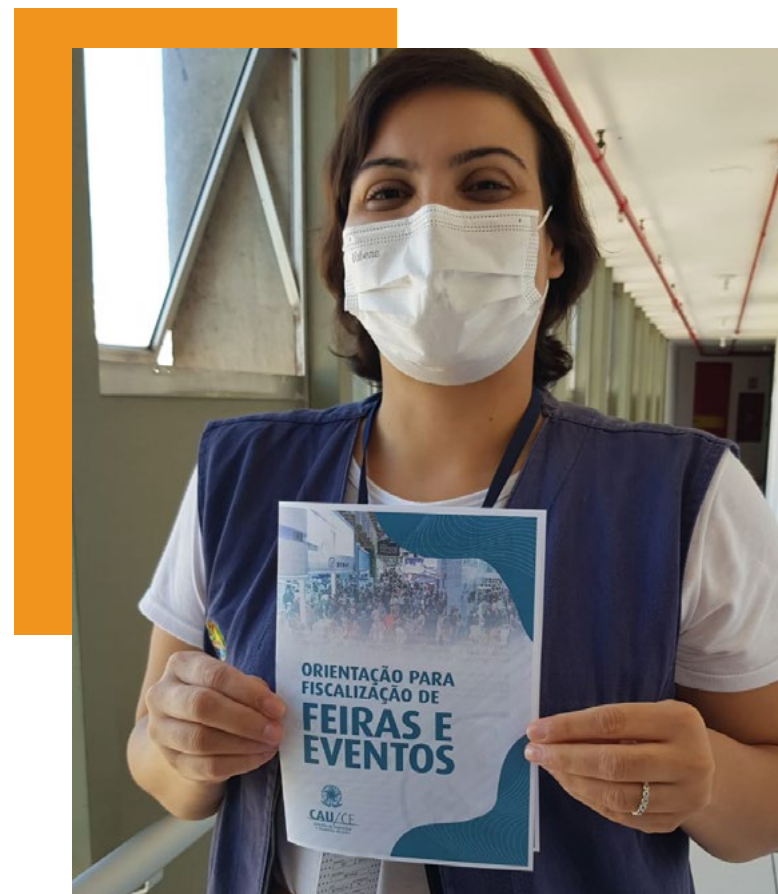

Figura 8: Fiscalização de rotina realizada em 2022.  
Fonte: Acervo CAU/CE 2022.



Considerando as ações da fiscalização em 2022, o CAU/CE atingiu os seguintes resultados:

**NÚMEROS GERAIS (Fonte: IGEO/2022):**

1021 relatórios de fiscalização emitidos;

96 denúncias recebidas pelo SICCAU;

135 relatórios de fiscalização emitidos através de denúncias;

300 notificações preventivas lavradas;

249 autos de infração lavrados;

36 editais de concurso ou licitação analisados e enviados para a impugnação.

12 palestras voltadas aos estudantes e profissionais de arquitetura e urbanismo.

1 Participação em treinamentos, no caso, participação presencial no III Encontro Nacional de Fiscalização em São Paulo – SP, promovido em novembro de 2022 pelo CAU/SP com a participação de outros CAU/UF.

## PRINCIPAIS AÇÕES DE NATUREZA EDUCATIVA E PREVENTIVA REALIZADAS EM 2022

(Fonte: IGEO/2022 e Planilha Fiscalização 2022):

1 - Elaboração, juntamente com setor de comunicação do CAU/CE, do folder orientativo de FISCALIZAÇÃO DE EVENTOS para distribuição em eventos e instalações temporárias (Ver Figura 9);

2 - Realização de palestras informativas aos estudantes e profissionais no ano de 2022, nos municípios de Tianguá, Iguatu, Icó, Quixadá, Sobral e Juazeiro do Norte, totalizando 08 palestras em 06 municípios (Ver Figura 10);

3 - Realização de palestras realizadas aos alunos de arquitetura e urbanismo em Fortaleza: 02 palestras na instituição Unichristus, 01 palestra na instituição Unifametro e 01 palestra na instituição Faculdade Ari de Sá.

4- 31 publicações nas redessociais do CAU/CE referentes às ações da fiscalização.



Figura 9: Fiscalização realizada no evento SANA, realizado no Centro de Eventos do Ceará, em Fortaleza, no ano de 2022. Fonte: Acervo CAU/CE 2022.



Figura 10: Palestra realizada em Sobral-CE, no mês de maio de 2022. Fonte: Acervo CAU/CE 2022.

## **AÇÕES DE NATUREZA CORRETIVA REALIZADAS PELA FISCALIZAÇÃO DO CAU/CE EM 2022**

(Fonte: IGEO/2022 e Planilha  
Fiscalização 2022):

- 1 - 636 locais e serviços fiscalizados presencialmente (Figuras 11 e 12);
- 2 - Fiscalização de redes sociais;
- 3 - Inspeção in loco da mostra de arquitetura e decoração “Casa Cor Ceará 2022”;
- 4 - 36 editais de licitação e concurso analisados pelos agentes fiscais e enviados ao setor jurídico para Impugnação;
- 5 - 67 RRTs extemporâneos analisados pelo Núcleo de Fiscalização.



Figura 11: Fiscalização in loco de denúncia.  
Fonte: Acervo CAU/CE 2022.



Figura 12: Adesivo da fiscalização do CAU/CE afixado no local da obra. Fonte: Acervo CAU/CE 2022.



### **AÇÕES DE NATUREZA PUNITIVA REALIZADAS PELA FISCALIZAÇÃO DO CAU/CE EM 2022 (Fonte: IGEO/2022 e Planilha Fiscalização 2022)**

- 1 - 249 Autos de Infração com Boletos de Multa Lavrados;
- 2 - Somatório dos boletos de multa emitidos pelo CAU/CE: R\$370.275,65;
- 3 - Somatório dos boletos de multa pagos pelos Autuados: R\$ 11.513,60;
- 4 - 231 Autos de Infração encaminhados para julgamento pela Comissão de Exercício Profissional do CAU/CE (CEP/CE);
- 5 - Dezenove processos encaminhados à Comissão de Exercício Profissional repassar à Comissão de Ética e Disciplina do CAU/CE (CED-CE);
- 6 - Nove processos de exercício ilegal da profissão transitados em julgado encaminhados ao Ministério Público;
- 7 - Doze processos de fiscalização encaminhados para o setor de Financeiro do CAU/CE para cobrança e execução fiscal.



## **AÇÕES DE IMPUGNAÇÕES DE EDITAIS DE LICITAÇÕES E ENCAMINHAMENTO DE PROCESSOS DE EXERCÍCIO ILEGAL AO MINISTÉRIO PÚBLICO DO ESTADO DE CEARÁ**

**(Fonte: setor jurídico do CAU/CE):**

1 - Ação Civil Pública: 29 processos em tramitação na Justiça Federal, sendo eles 09 de piso salarial e 19 de impugnação de edital no qual restringiam a participação dos arquitetos e urbanistas. 01 ação estratégica de atuação de arquitetos e urbanistas junto à Companhia Elétrica do Estado do Ceará - ENEL.

2 - Exercício Ilegal da Profissão: 115 provocações junto ao Ministério Público do Estado do Ceará - MPCE e 15 processos em tramitação na Justiça Estadual referente ao exercício ilegal da profissão oriundos de protocolos acumulados no SICCAU de 2014 a 2022. Dentre eles, 39 estão em tramitação junto as procuradorias que estão apurando os fatos a fim de que seja dado o encaminhamento necessário para posterior transformação em processo judicial.

3 - Execução Fiscal: Foram analisados e protocolados 139 processos de execução fiscal de cobrança de anuidades que estavam em atraso.

## 3.3 Atendimento

### Objetivo:

Assegurar a eficácia no atendimento e no relacionamento com os Arquitetos e Urbanistas e a Sociedade.

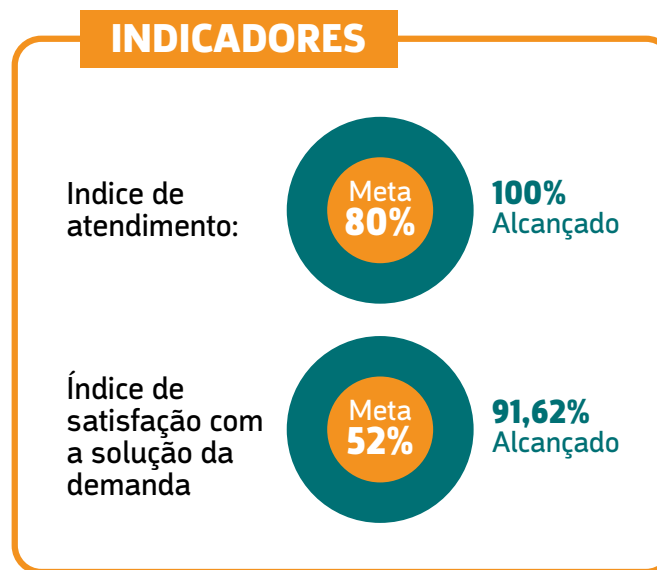

### Indicadores:

Dentre os indicadores de resultado, verificamos que o índice de atendimento – calculado pelo número de solicitações tratadas em até 30 dias/número de solicitações, como determina a Carta de Serviços do CAU/BR – ficou acima da meta reprogramada de 80%, alcançando o resultado de 100%.

O índice de satisfação é calculado através de formulário do aplicativo Google Docs, disponibilizado ao final dos atendimentos via WhatsApp, que registrou respostas nos meses de janeiro a dezembro de 2022.

## Quantitativos

O CAU/CE realizou 13.867 atendimentos no ano de 2022.

Foram realizados:

- 588 atendimentos presenciais — 311 com temas gerais e 277 biometrias;
- 1948 atendimentos telefônicos;
- 2867 atendimentos via WhatsApp (desde fevereiro);
- 5112 atendimentos por e-mail;
- 3352 atendimentos via SICCAU (protocolos, solicitações de registro PF, atualizações cadastrais e análises de solicitações de 2ª via de carteira profissional).

Percebe-se, pela leitura dos gráficos relativos às demandas do atendimento, que houve certa estabilidade em relação às demandas via telefonema, ainda que fossem percebidas ligeiras quedas nos meses de menor demanda.

Em relação aos atendimentos via WhatsApp, verificamos um grande crescimento em comparação a 2021 (ano de sua implementação), chegando a números cerca de duas vezes maiores ao final de 2022, e já superando as demandas por telefone, que por sua vez foram reduzidas em relação ao ano anterior.

Os atendimentos por e-mail, como de costume, suscitam maior concentração no início e meio do ano, época em que se negociam anuidades (PF e PJ respectivamente) e ocorrem a maioria das colações de grau, fatos que sempre geram diversas dúvidas para os profissionais e empresas.

Em 2022 não houve paralisações para funcionamento remoto como prevenção da Covid-19, como ocorrido em alguns períodos nos anos anteriores, dessa forma percebe-se uma retomada gradual dos atendimentos presenciais, seguindo os fluxos de maior e menor pico verificados nos outros canais.



Em relação às coletas de biometria, percebeu-se em 2022 um aumento exponencial nos meses de maio e novembro, época em que ocorreram coletas itinerantes em Sobral (CE) e Juazeiro do Norte (CE), parte do projeto “CAU/CE na Estrada”, que também realizou palestras para estudantes e profissionais, nessas cidades, além de Quixadá (CE) no mês de setembro (porém com menor audiência). As biometrias foram feitas nas Instituições de Ensino Superior (IES) de maior representatividade das cidades, facilitando aos profissionais que não costumam se deslocar à capital a obtenção da Carteira Profissional física.

O atendimento presencial é realizado na sede do CAU/CE, de segunda a sexta, dias úteis, de 8h30min às 13h, assim como o atendimento telefônico através do número (85) 3055-6440 (sede) e (85) 99867-1485 (WhatsApp).

## Indicadores – Memória de Cálculo

Assegurar a eficácia no atendimento e no relacionamento com os arquitetos e urbanistas e a sociedade.	Fórmula	1º Trimestre	2º Trimestre	1º Semestre	3º Trimestre	4º Trimestre	2º Semestre	Anual	Periodicidade	Meta 2021 Prevista	Meta 2021 Alcançada	Fonte do Indicador
Índice de atendimento (%) (CAU/UF)	Número de solicitações tratadas em até 30 dias x100	3681 x 100	3634 x 100	7315 x 100	3929 x 100	2623 x 100	6552 x 100	13867 x 100	Trimestral	80%	100%	Presencial, Telefone, WhatsApp, SICCAU e E-mai
	Número de solicitações	3681	3634	7315	3929	2623	6552	6552				
Índice de satisfação com a solução da demanda (%) - (CAU/UF)	número de usuários satisfeitos com a solução da demanda x100	74 x 100	86 x 100	160 x 100	85 x 100	83 x 100	168 x 100	328 x 100	Trimestral	52,5%	91,62%	Pesquisa Realizada via Formulário Google Docs, ao final do Atendimento por WhatsApp
	número de usuários que responderam a pesquisa	74	94	180	93	85	178	358				

## Indicadores – Quantitativos Totais

Nº de Atendimento	JAN/22	FEV/22	MAR/22	ABR/22	MAI/22	JUN/22	JUL/22	AGO/22	SET/22	OUT/22	NOV/22	DEZ/22	TOTAL
Presencial	3	12	15	18	36	26	52	36	28	30	35	20	311
Telefônico	171	163	179	180	145	236	189	161	145	135	134	110	1948
WhatsApp	315	226	135	190	259	257	268	272	231	268	228	218	2867
E-mail	498	457	466	384	477	486	519	558	433	221	309	304	5112
Biometria	1	11	22	27	49	22	29	25	14	18	48	11	277
Solicitações de Registro Profissional*	65	106	70	57	40	43	66	66	86	47	27	23	696
Protocolos (AP, ANREG e PF)	209	210	177	150	210	205	181	249	170	105	121	100	2087
Atualizações Cadastrais (Após Registro Definitivo)	58	46	42	38	33	36	35	43	45	37	30	22	465
Atualizações Cadastrais (Via Solicitação de Carteira Profissional)	8	4	7	1	7	7	3	2	10	3	7	2	61
Solicitações de 2ª via de Carteira	1	0	4	1	8	6	6	2	5	4	4	2	43
<b>Somatórias</b>	<b>1329</b>	<b>1235</b>	<b>1117</b>	<b>1046</b>	<b>1264</b>	<b>1324</b>	<b>1348</b>	<b>1414</b>	<b>1167</b>	<b>868</b>	<b>943</b>	<b>812</b>	<b>13867</b>

\*Solicitações analisadas no mês de referência

## ATENDIMENTOS PRESENCIAIS

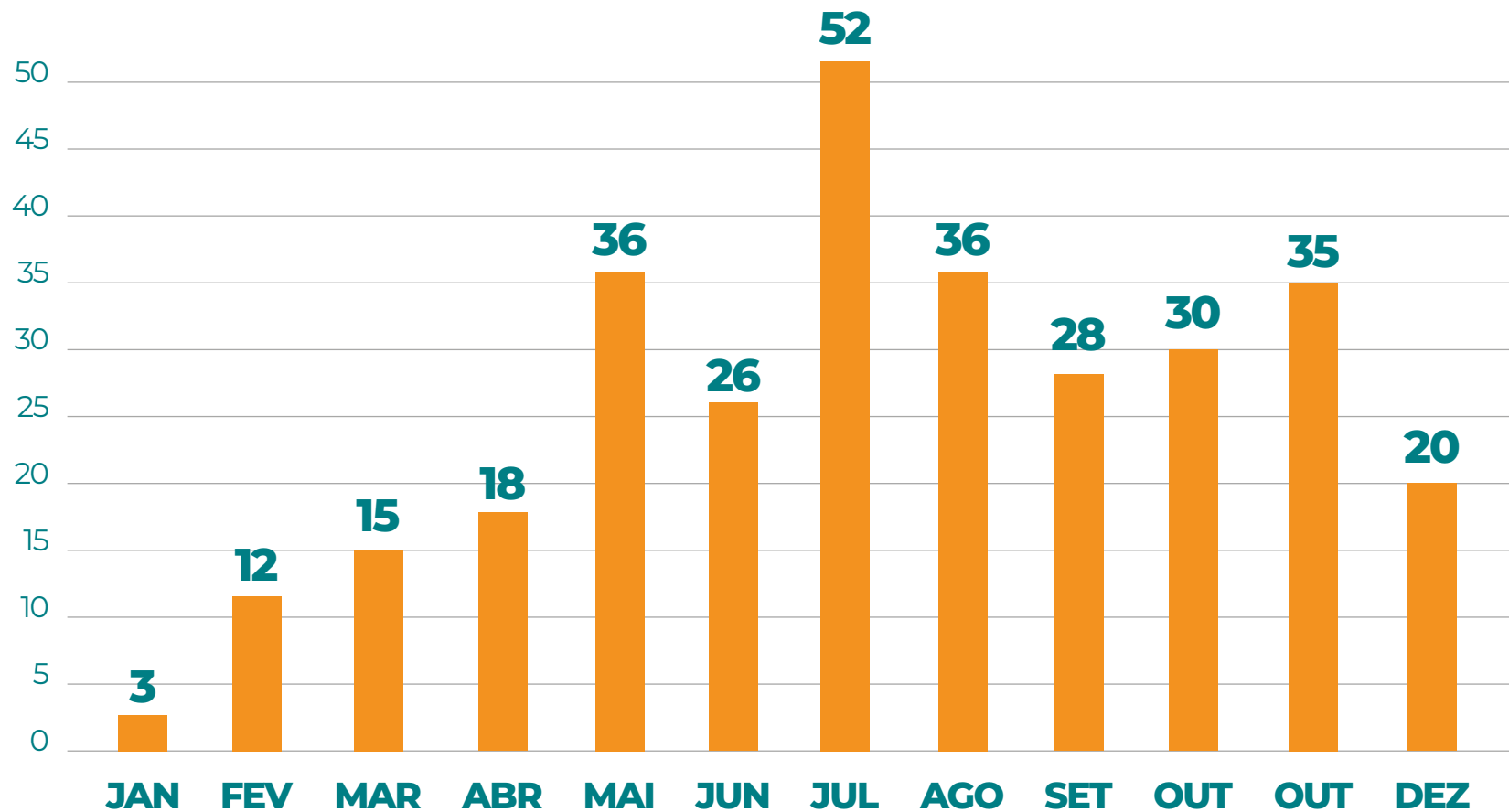

## ATENDIMENTOS POR TELEFONE

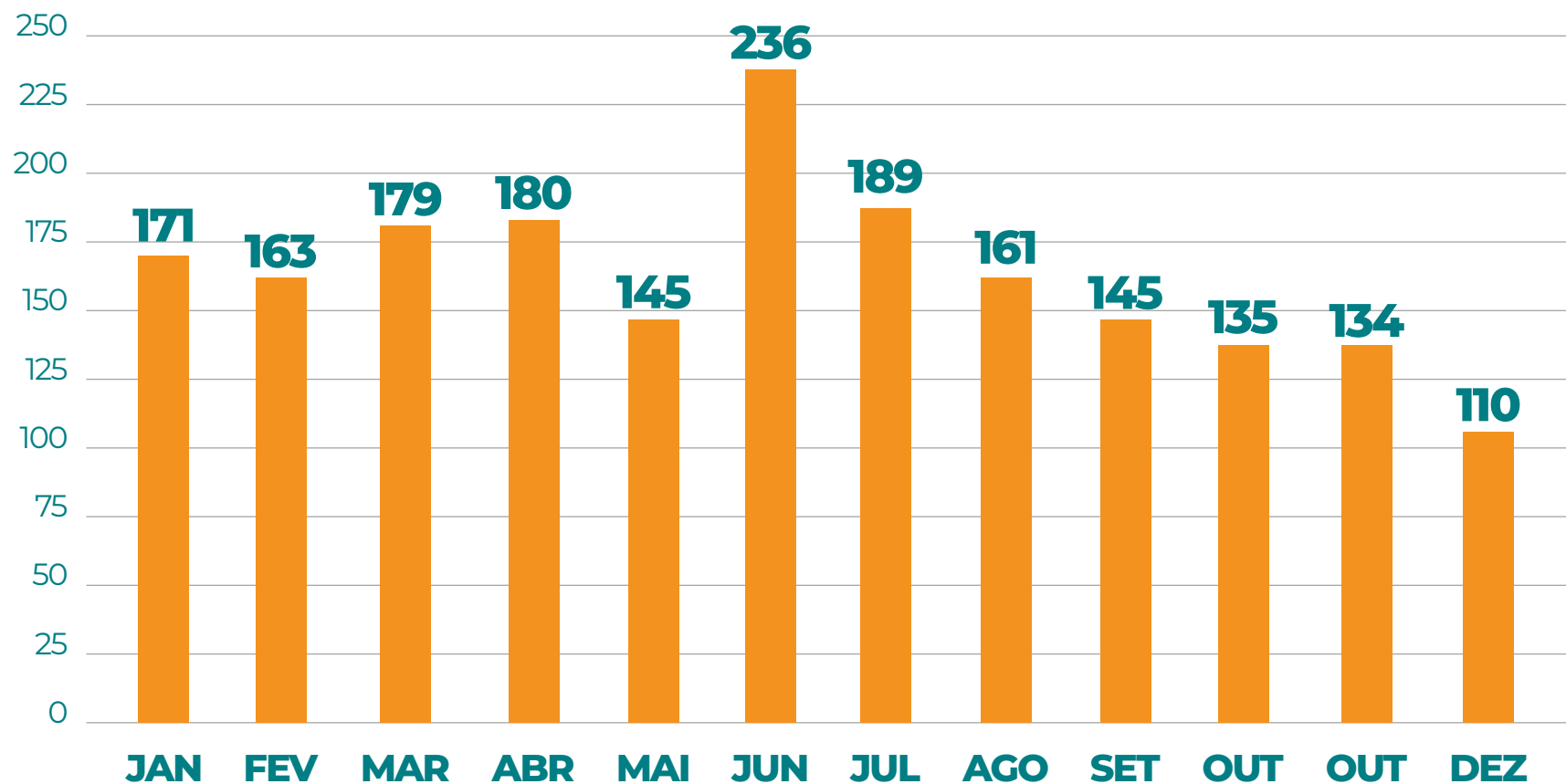

## ATENDIMENTOS POR WHATSAPP

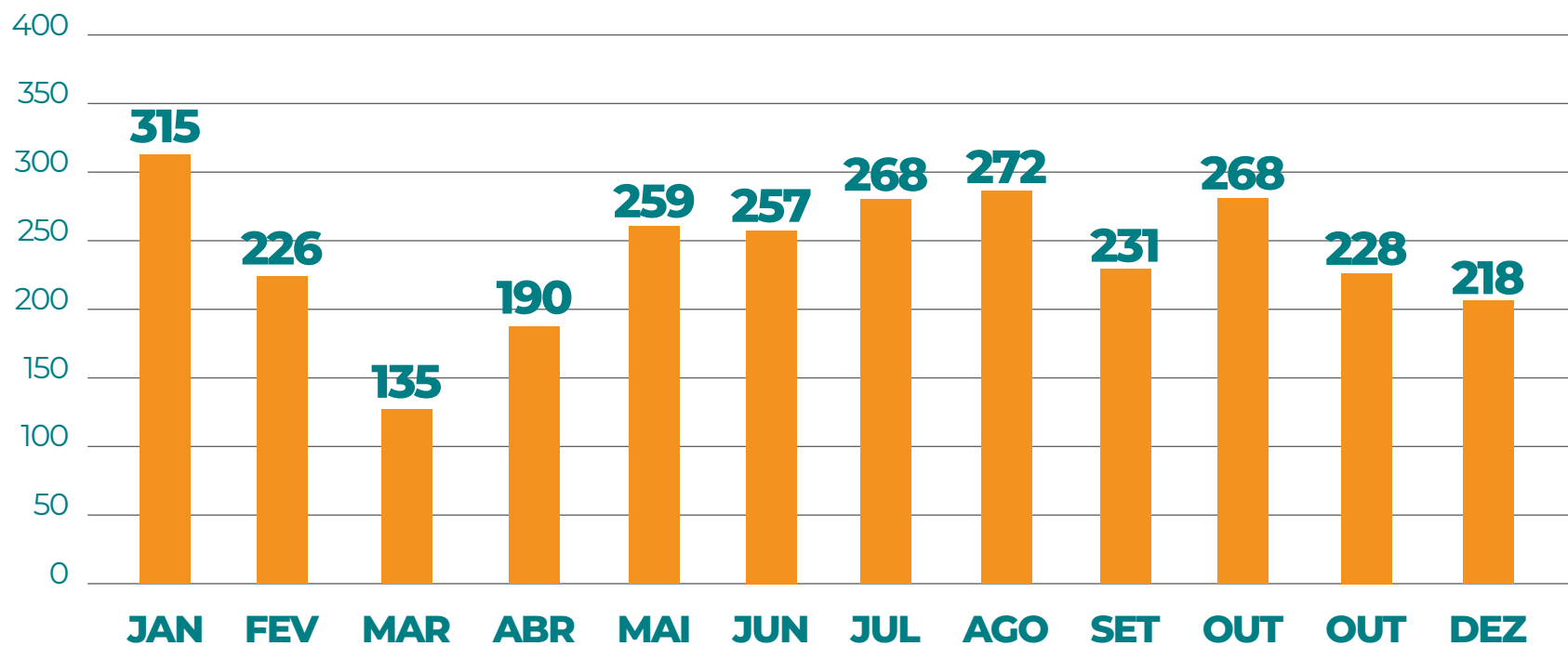

## ATENDIMENTOS POR E-MAIL

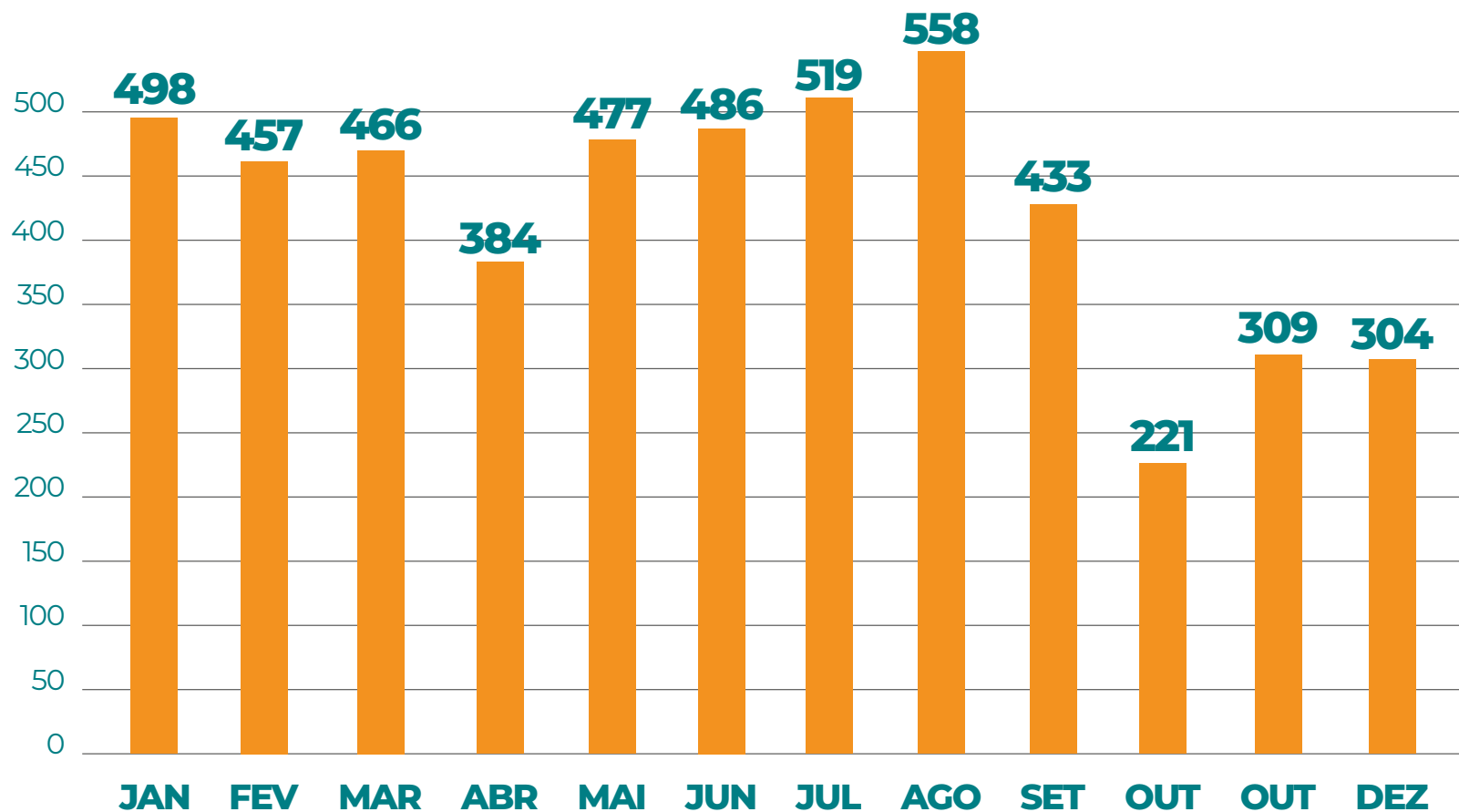

## COLETAS BIOMÉTRICAS

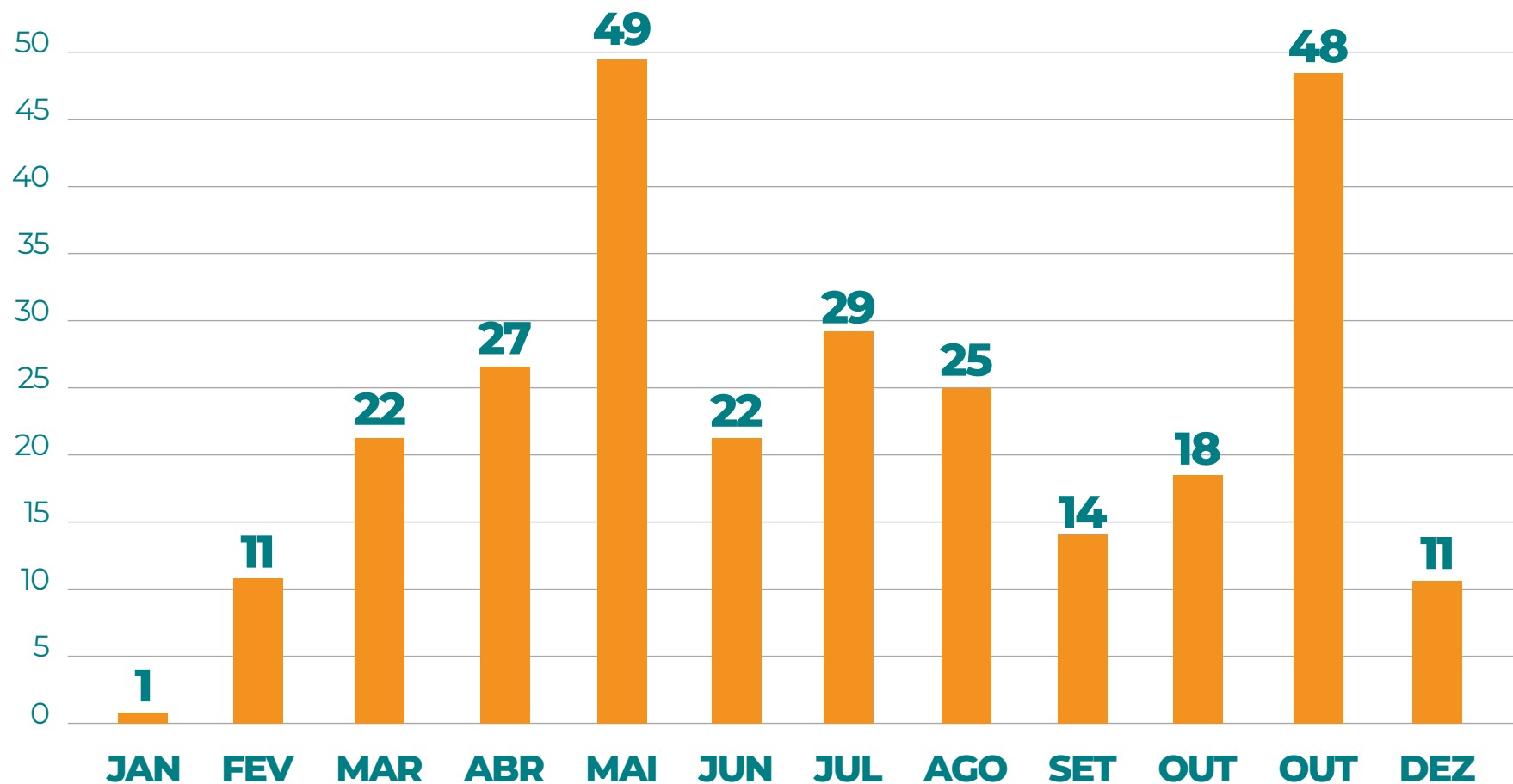

# RELATÓRIO ANUAL – ATENDIMENTO CAU/CE INDICADORES – JANEIRO A DEZEMBRO DE 2022

Descrição da Avidade	Quandade	IP-30*
Solicitações de Registro Profissional	696	100%
Solicitações de Registro Profissional	2087	100%
Atualizações Cadastrais (Após Registro Definitivo)	465	100%
Atualizações Cadastrais (Via Solicitação de Carteira Profissional)	61	100%

\*IP-30: índice percentual da quantidade das atividades com primeira análise em até 30 dias após o cadastro, em relação ao número total das cadastradas.

Número de Atendimentos Totais			
Presencial		311	
Telefônico		1948	
WhatsApp		2867	
E-mail		5112	
Biometria		277	
Índice de Sastação – Via Formulário Google Docs**			
Ómo: 72,34%	Bom: 19,27%	Regular: 3,91%	Ruim: 4,46%

\*\*Pesquisa Google Docs: é disponibilizada pesquisa de satisfação ao final dos atendimentos via WhatsApp, sendo exibidos acima os resultados relativos ao setor

Serão discriminadas, a seguir, os atendimentos feitos nos semestres de 2022 e os feitos mês a mês – abrangendo o mesmo período – bem como calculados os índices de atendimento de acordo com a proporção entre o número de solicitações de registros analisadas, no mês de referência, e a somatória das recebidas e acumuladas no mês de referência anterior.



## RELATÓRIO SEMESTRAL – ATENDIMENTO CAU/CE INDICADORES – JANEIRO A JUNHO DE 2022

Descrição da Avidade	Quandade	IP-30*
Solicitações de Registro Profissional	381	100%
Protocolos (Setores: AP, ANREG e PF)	1161	100%
Atualizações Cadastrais (Após Registro Defnivo)	253	100%
Atualizações Cadastrais (Via Solicitação de Carteira Profissional)	34	100%

\*IP-30: índice percentual da quantidade das atividades com primeira análise em até 30 dias após o cadastro, em relação ao número total das cadastradas.

Número de Atendimentos Totais	
Presencial	110
Telefônico	1074
WhatsApp	1382
E-mail	2768
Biometria	132

Índice de Sastação – Via Formulário Google Docs**			
Ómo: 63,88%	Bom: 25,00%	Regular: 5,55%	Ruim: 5,55%

\*\*Pesquisa Google Docs: é disponibilizada pesquisa de satisfação ao final dos atendimentos via WhatsApp, sendo exibidos acima os resultados relativos ao setor.

## INDICADORES – ATENDIMENTO CAU/CE - JANEIRO/2022

Referência	Descrição da Avidade	Quantidade
A	Número de solicitações de registro PF analisados no mês	65
B	Número de solicitações de registro PF no mês	66
C	Número de solicitações de registro PF em aberto acumuladas no mês de referência anterior	6
D	Número de solicitações de registro PF não analisados acumulados ao fim do mês de referência	23
E	Número de solicitações de interrupção de registro PF no mês	34
F	Número de solicitações de interrupção de registro PF analisados no mês	44
G	Número de solicitações de interrupção de registro PF acumulados ao fim do mês de referência	2
H	Número de coletas biométricas realizadas no mês	1
ÍNDICE	A / B+C	0,90

Número de Atendimentos	
Presencial	3
Telefônico	171
WhatsApp	315
E-mail	497
Biometria	1
Protocolos (AP, ANREG e PF)	209

## INDICADORES – ATENDIMENTO CAU/CE - FEVEREIRO/2022

Referência	Descrição da Avidade	Quantidade
A	Número de solicitações de registro PF analisados no mês	106
B	Número de solicitações de registro PF no mês	94
C	Número de solicitações de registro PF em aberto acumuladas no mês de referência anterior	23
D	Número de solicitações de registro PF não analisados acumulados ao fim do mês de referência	1
E	Número de solicitações de interrupção de registro PF no mês	18
F	Número de solicitações de interrupção de registro PF analisados no mês	31
G	Número de solicitações de interrupção de registro PF acumulados ao fim do mês de referência	1
H	Número de coletas biométricas realizadas no mês	11
ÍNDICE	A   B+C	0,91

Número de Atendimentos	
Presencial	12
Telefônico	163
WhatsApp	226
E-mail	459
Biometria	11
Protocolos (AP, ANREG e PF)	210

## INDICADORES – ATENDIMENTO CAU/CE - MARÇO/2022

Referência	Descrição da Avidade	Quantidade
A	Número de solicitações de registro PF analisados no mês	70
B	Número de solicitações de registro PF no mês	58
C	Número de solicitações de registro PF em aberto acumuladas no mês de referência anterior	1
D	Número de solicitações de registro PF não analisados acumulados ao fim do mês de referência	0
E	Número de solicitações de interrupção de registro PF no mês	27
F	Número de solicitações de interrupção de registro PF analisados no mês	26
G	Número de solicitações de interrupção de registro PF acumulados ao fim do mês de referência	3
H	Número de coletas biométricas realizadas no mês	22
ÍNDICE	A   B+C	1,19

Número de Atendimentos	
Presencial	15
Telefônico	179
WhatsApp	135
E-mail	466
Biometria	22
Protocolos (AP, ANREG e PF)	177

## INDICADORES – ATENDIMENTO CAU/CE - ABRIL/2022

Referência	Descrição da Avidade	Quantidade
A	Número de solicitações de registro PF analisados no mês	57
B	Número de solicitações de registro PF no mês	25
C	Número de solicitações de registro PF em aberto acumuladas no mês de referência anterior	0
D	Número de solicitações de registro PF não analisados acumulados ao fim do mês de referência	1
E	Número de solicitações de interrupção de registro PF no mês	5
F	Número de solicitações de interrupção de registro PF analisados no mês	19
G	Número de solicitações de interrupção de registro PF acumulados ao fim do mês de referência	0
H	Número de coletas biométricas realizadas no mês	27
ÍNDICE	A   B+C	2,28

Número de Atendimentos	
Presencial	18
Telefônico	180
WhatsApp	190
E-mail	384
Biometria	27
Protocolos (AP, ANREG e PF)	150

## INDICADORES – ATENDIMENTO CAU/CE - MAIO/2022

Referência	Descrição da Avidade	Quantidade
A	Número de solicitações de registro PF analisados no mês	40
B	Número de solicitações de registro PF no mês	45
C	Número de solicitações de registro PF em aberto acumuladas no mês de referência anterior	1
D	Número de solicitações de registro PF não analisados acumulados ao fim do mês de referência	14
E	Número de solicitações de interrupção de registro PF no mês	11
F	Número de solicitações de interrupção de registro PF analisados no mês	9
G	Número de solicitações de interrupção de registro PF acumulados ao fim do mês de referência	1
H	Número de coletas biométricas realizadas no mês	49
ÍNDICE	A   B+C	0,87

Número de Atendimentos	
Presencial	36
Telefônico	145
WhatsApp	259
E-mail	478
Biometria	49
Protocolos (AP, ANREG e PF)	210

## INDICADORES – ATENDIMENTO CAU/CE - JUNHO/2022

Referência	Descrição da Avidade	Quantidade
A	Número de solicitações de registro PF analisados no mês	43
B	Número de solicitações de registro PF no mês	29
C	Número de solicitações de registro PF em aberto acumuladas no mês de referência anterior	14
D	Número de solicitações de registro PF não analisados acumulados ao fim do mês de referência	11
E	Número de solicitações de interrupção de registro PF no mês	15
F	Número de solicitações de interrupção de registro PF analisados no mês	15
G	Número de solicitações de interrupção de registro PF acumulados ao fim do mês de referência	3
H	Número de coletas biométricas realizadas no mês	22
ÍNDICE	A   B+C	1,00

Número de Atendimentos	
Presencial	26
Telefônico	236
WhatsApp	257
E-mail	486
Biometria	22
Protocolos (AP, ANREG e PF)	205

## RELATÓRIO SEMESTRAL – ATENDIMENTO CAU/CE INDICADORES – JULHO A DEZEMBRO DE 2022

Descrição da Avidade	Quandade	IP-30*
Solicitações de Registro Profissional	315	100%
Protocolos (Setores: AP, ANREG e PF)	926	100%
Atualizações Cadastrais (Após Registro Definitivo)	212	100%
Atualizações Cadastrais (Via Solicitação de Carteira Profissional)	27	100%

\*IP-30: índice percentual da quantidade das atividades com primeira análise em até 30 dias após o cadastro, em relação ao número total das cadastradas.

Número de Atendimentos Totais			
Presencial	201		
Telefônico	874		
WhatsApp	1485		
E-mail	2344		
Biometria	145		
Índice de Sastação – Via Formulário Google Docs**			
Ómo: 80,89%	Bom: 13,48%	Regular: 2,24%	Ruim: 3,37%

\*\*Pesquisa Google Docs: é disponibilizada pesquisa de satisfação ao final dos atendimentos via WhatsApp, sendo exibidos acima os resultados relativos ao setor.



## INDICADORES – ATENDIMENTO CAU/CE - JULHO/2022

Referência	Descrição da Avidade	Quantidade
A	Número de solicitações de registro PF analisados no mês	66
B	Número de solicitações de registro PF no mês	55
C	Número de solicitações de registro PF em aberto acumuladas no mês de referência anterior	11
D	Número de solicitações de registro PF não analisados acumulados ao fim do mês de referência	9
E	Número de solicitações de interrupção de registro PF no mês	14
F	Número de solicitações de interrupção de registro PF analisados no mês	17
G	Número de solicitações de interrupção de registro PF acumulados ao fim do mês de referência	0
H	Número de coletas biométricas realizadas no mês	29
ÍNDICE	A   B+C	1,00

Número de Atendimentos	
Presencial	52
Telefônico	189
WhatsApp	268
E-mail	519
Biometria	29
Protocolos (AP, ANREG e PF)	181

## INDICADORES – ATENDIMENTO CAU/CE - AGOSTO/2022

Referência	Descrição da Avidade	Quantidade
A	Número de solicitações de registro PF analisados no mês	66
B	Número de solicitações de registro PF no mês	45
C	Número de solicitações de registro PF em aberto acumuladas no mês de referência anterior	9
D	Número de solicitações de registro PF não analisados acumulados ao fim do mês de referência	3
E	Número de solicitações de interrupção de registro PF no mês	15
F	Número de solicitações de interrupção de registro PF analisados no mês	14
G	Número de solicitações de interrupção de registro PF acumulados ao fim do mês de referência	1
H	Número de coletas biométricas realizadas no mês	25
ÍNDICE	A   B+C	1,22

Número de Atendimentos	
Presencial	36
Telefônico	161
WhatsApp	272
E-mail	558
Biometria	25
Protocolos (AP, ANREG e PF)	249

## INDICADORES – ATENDIMENTO CAU/CE - SETEMBRO/2022

Referência	Descrição da Avidade	Quantidade
A	Número de solicitações de registro PF analisados no mês	86
B	Número de solicitações de registro PF no mês	67
C	Número de solicitações de registro PF em aberto acumuladas no mês de referência anterior	3
D	Número de solicitações de registro PF não analisados acumulados ao fim do mês de referência	4
E	Número de solicitações de interrupção de registro PF no mês	10
F	Número de solicitações de interrupção de registro PF analisados no mês	11
G	Número de solicitações de interrupção de registro PF acumulados ao fim do mês de referência	0
H	Número de coletas biométricas realizadas no mês	14
ÍNDICE	A   B+C	1,23

Número de Atendimentos	
Presencial	28
Telefônico	145
WhatsApp	231
E-mail	433
Biometria	14
Protocolos (AP, ANREG e PF)	170

## INDICADORES – ATENDIMENTO CAU/CE - OUTUBRO/2022

Referência	Descrição da Avidade	Quantidade
A	Número de solicitações de registro PF analisados no mês	47
B	Número de solicitações de registro PF no mês	34
C	Número de solicitações de registro PF em aberto acumuladas no mês de referência anterior	4
D	Número de solicitações de registro PF não analisados acumulados ao fim do mês de referência	1
E	Número de solicitações de interrupção de registro PF no mês	7
F	Número de solicitações de interrupção de registro PF analisados no mês	7
G	Número de solicitações de interrupção de registro PF acumulados ao fim do mês de referência	0
H	Número de coletas biométricas realizadas no mês	18
ÍNDICE	A   B+C	1,24

Número de Atendimentos	
Presencial	30
Telefônico	135
WhatsApp	268
E-mail	221
Biometria	18
Protocolos (AP, ANREG e PF)	105

## INDICADORES – ATENDIMENTO CAU/CE - NOVEMBRO/2022

Referência	Descrição da Avidade	Quantidade
A	Número de solicitações de registro PF analisados no mês	27
B	Número de solicitações de registro PF no mês	17
C	Número de solicitações de registro PF em aberto acumuladas no mês de referência anterior	1
D	Número de solicitações de registro PF não analisados acumulados ao fim do mês de referência	5
E	Número de solicitações de interrupção de registro PF no mês	8
F	Número de solicitações de interrupção de registro PF analisados no mês	5
G	Número de solicitações de interrupção de registro PF acumulados ao fim do mês de referência	3
H	Número de coletas biométricas realizadas no mês	48
ÍNDICE	A   B+C	1,50

Número de Atendimentos	
Presencial	35
Telefônico	134
WhatsApp	228
E-mail	309
Biometria	48
Protocolos (AP, ANREG e PF)	121

## INDICADORES – ATENDIMENTO CAU/CE - DEZEMBRO/2022

Referência	Descrição da Avidade	Quantidade
A	Número de solicitações de registro PF analisados no mês	23
B	Número de solicitações de registro PF no mês	23
C	Número de solicitações de registro PF em aberto acumuladas no mês de referência anterior	5
D	Número de solicitações de registro PF não analisados acumulados ao fim do mês de referência	8
E	Número de solicitações de interrupção de registro PF no mês	30
F	Número de solicitações de interrupção de registro PF analisados no mês	17
G	Número de solicitações de interrupção de registro PF acumulados ao fim do mês de referência	14
H	Número de coletas biométricas realizadas no mês	11
ÍNDICE	A   B+C	0,82

Número de Atendimentos	
Presencial	20
Telefônico	110
WhatsApp	218
E-mail	304
Biometria	11
Protocolos (AP, ANREG e PF)	100

## Pesquisa de Satisfação

A Pesquisa de satisfação quanto ao atendimento é realizada através de formulário do aplicativo Google Docs, disponibilizado ao final dos atendimentos via WhatsApp, registrando respostas nos meses de janeiro a dezembro.

A pesquisa abrange a satisfação dos profissionais sobre diversos itens – como a visão que os profissionais têm do Conselho e satisfação com o SICCAU – sendo exibidos a seguir os resultados relativos ao atendimento do CAU/CE.

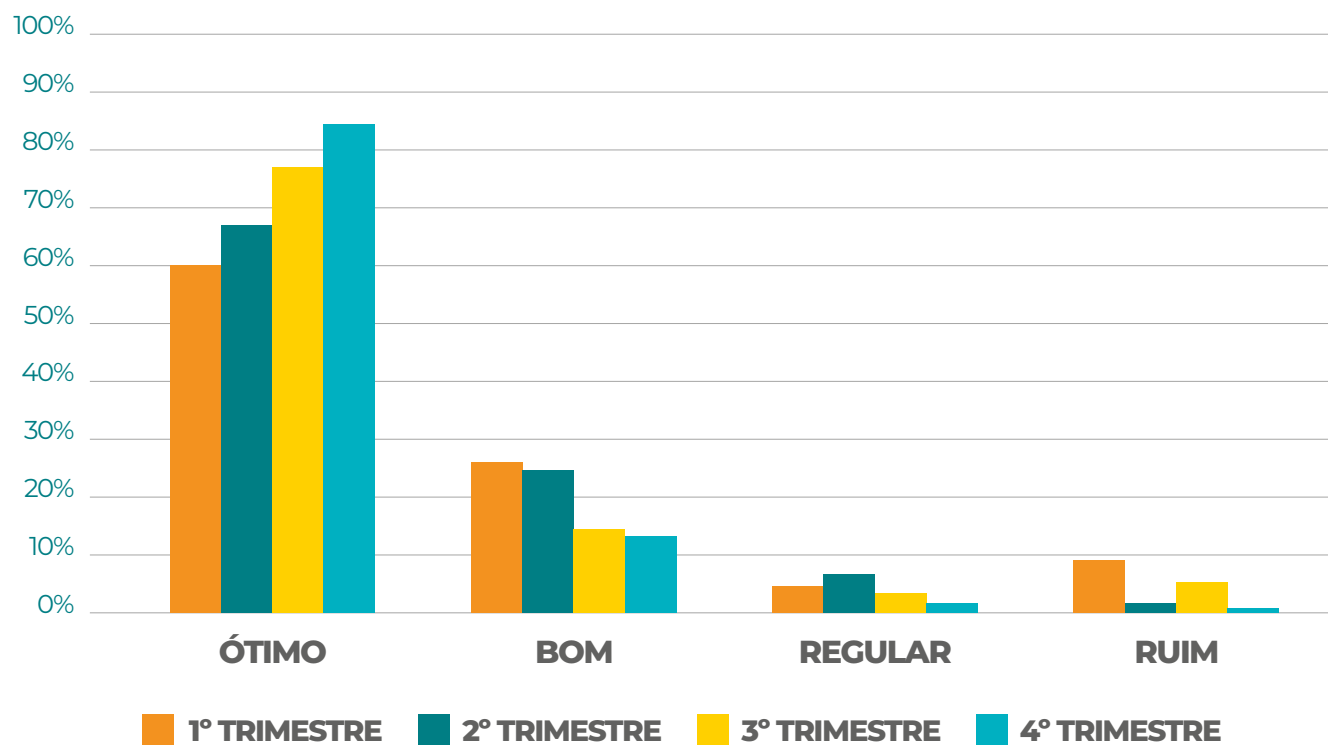

## 3.4 Comunicação

### Objetivo:

Assegurar a eficácia no relacionamento e comunicação com a sociedade.



### 3.4.1 Assessoria de Comunicação

A Engaja Comunicação iniciou o trabalho de assessoria de comunicação em janeiro de 2022 com a missão de inserir o CAU/CE enquanto entidade de credibilidade em diferentes mídias para um maior reconhecimento social e valorização da Arquitetura e do Urbanismo, além de gerenciar parte dos canais próprios de comunicação.

O trabalho resultou em melhorias tanto para sociedade quanto para arquitetos e arquitetas urbanistas do Ceará, que têm profissionais como fontes oficiais para diversas matérias e reportagens que envolvem o assunto da arquitetura.





### 3.4.2 Imprensa

A assessoria de comunicação do CAU/CE desenvolveu, ao longo do ano, cerca de 25 materiais entre releases, notas, artigos e sugestões de pautas que foram trabalhados com a imprensa local e regional. Dos materiais trabalhados, conquistamos, ao todo, 150 inserções na imprensa em geral, incluindo matérias em jornais impressos e entrevistas em tvs, rádios, além de inserções em portais e blogs de Fortaleza e do Ceará.

Dentre os principais assuntos e pautas trabalhadas na imprensa no ano de 2022 na qual tivemos relevantes inserções com a participação e colaboração de fontes do CAU/CE, podemos citar a instalação dos microparques em Fortaleza; orientações para evitar incêndios em residências; divulgação do II Fórum de Assessoria Técnica Popular do Nordeste; do evento promovido pelo CAU/CE que discutiu o projeto de Lei de modificação do MEI e os impactos para os arquitetos que prestam serviço pelo sistema; as fiscalizações no interior do Ceará de coibição do exercício ilegal da arquitetura; divulgação do edital Athis do CAU/CE; o protagonismo feminino na arquitetura; reunião com MPCE e Secultfor para cobrar conclusão dos processos de tombamento; realização do primeiro Arquitetura Talk do CAU/CE; acessibilidade e residência acessível; edifício São Pedro, dentre outros assuntos.

Dentre os artigos de opinião publicados nos principais jornais impressos do Ceará, podemos dar destaque aos títulos assinados pelo presidente do Conselho, Lucas Rozzoline; pela conselheira Lucilla Rocha; e pelo conselheiro federal Márcio Rodrigo Coelho.

### 3.4.3 Redes Sociais

Já nas redes sociais, o trabalho seguiu com seleções de temas, as “editorias”, como por exemplo: “CAU Responde”, “CAU orienta”, “Parceiro CAU”, “CAU compartilha”, “CAU na mídia”, dentre outras. Seguem exemplos:





A Comunicação no grupo CAU Notícias foi mantida no aplicativo de WhatsApp com envio de mensagens informativas. Em 2022 o grupo possuía 250 membros, necessitando ser aberto mais um grupo.

### **Números das Redes em 2022**

- **Instagram – 5.768 seguidores**
- **Facebook – 2.111 seguidores**



O CAU/CE utiliza os recursos de telefonia já disponíveis como canal de comunicação e atendimento. Além disso, atua fortemente com as redes sociais, site e ainda no Portal da Transparência.

Canais de comunicação utilizado em 2021:

- Instagram
- Grupo WhatsApp “CAU/CE Notícias”
- Facebook
- Site
- YouTube



 **Cidadão: acesse, conheça e interaja com o CAU/CE**

-  O Portal da Transparência do CAU/CE tem a intenção de permitir ao cidadão o acesso transparente e integral a informações diversas sobre a autarquia federal.
-  A ferramenta atende à [Lei nº 12.527/2011](#), denominada Lei de Acesso à Informação, que normaliza os artigos 5º e 37 da Constituição Federal ao estabelecer que todas as informações disponíveis em qualquer entidade pública sejam disponibilizadas na internet, com exceção apenas de documentos oficialmente declarados como sigilosos. Os procedimentos para o cumprimento da legislação são detalhadas no âmbito do Conselho de Arquitetura e Urbanismo do Ceará pela [Portaria CAU/CE nº 222/2016](#).

e-SIC: Sistema Eletrônico do Serviço de Informações ao Cidadão

[Início](#) | [Como usar o e-SIC](#) | [Estatística de Atendimento](#)

**Registre Seu Pedido**

Preencha seu CPF/CNPJ e senha para acessar o Sistema Eletrônico de Informações ao Cidadão (e-SIC)

CPF/CNPJ:

Senha:



Informe o código acima:

[Cadastre-se](#) | [Esqueci a senha](#)

## Portal da Transparência

O Portal da Transparência é um canal de comunicação com o cidadão cujo objetivo é fornecer informações sobre os atos e fatos de gestão praticados pelo conjunto autárquico CAU, os arquitetos e urbanistas e a sociedade. Por meio dos dados disponibilizados, a sociedade pode acompanhar a evolução das despesas do ente ao longo do exercício financeiro, exercendo o controle popular frente à qualidade e à quantidade dos gastos da autarquia.

## Sistema Eletrônico do Serviço de Informações ao Cidadão (e-SIC)

O Serviço de Informações ao Cidadão (SIC) do CAU está disponível para atendimento ao público desde 10 de março de 2016. O cidadão pode fazer requerimentos - presenciais ou online - nos termos da Lei de Acesso à Informação.

### 3.4.4 Postagens com mais Visualizações:



<https://www.instagram.com/p/CY4DB02LiGk/>



<https://www.instagram.com/p/CZ0CpEMLX-T/>



<https://www.instagram.com/p/Cam-DQzOyV2/>



<https://www.instagram.com/p/Ccf-X97rPil/>



<https://www.instagram.com/p/CdHnkBZr1pW/>



<https://www.instagram.com/p/Cg0jEi6sLHM/>



<https://www.instagram.com/p/CjIjAyistfn/>



<https://www.instagram.com/p/CmHynMPvNBj/>

### 3.4.5. Campanhas e Ações da Comunicação

Ao longo de 2022, diversas foram as séries de postagens remetentes a um mesmo conteúdo, reforçando eventos, pesquisas e outros temas relevantes para o CAU/CE. Alguns exemplos foram a campanha sobre ATHIS, campanha no mês de março - em alusão ao Dia Internacional da Mulher, chamamento para a pesquisa de atuação profissional, dentre outras.



<https://www.instagram.com/p/CbfnowIOJT7/>



<https://www.instagram.com/p/CeWBKPqsJIQ/>

### 3.4.6 Campanha de Premiação do Excelência em TCC

O CAU/CE, através da Comissão de Ensino e Formação (CEP-CAU/CE), promoveu o 2º PRÊMIO CAU/CE DE EXCELÊNCIA DE TRABALHO DE CONCLUSÃO DE CURSO DE GRADUAÇÃO EM ARQUITETURA E URBANISMO. A premiação contou com dezenas de inscrições, o que culminou na disseminação científica do trabalho de jovens futuros arquitetos(as) e urbanistas.



<https://www.instagram.com/p/CkGRFayMoHg/>



<https://www.instagram.com/p/Clg7PwGJzr1/>



<https://www.instagram.com/p/CmHynMPvNBj/>

<https://www.instagram.com/p/Cl4YGBXOmA6/>

### 3.4.7 Celebração ao Dia do Arquiteto

Em alusão ao aniversário de 10 anos de atividades do CAU/CE e, simultaneamente ao Dia do Arquiteto, o CAU/CE realizou um evento enriquecedor, com a participação de ex-presidentes e a entrega dos prêmios de TCC aos vencedores.





# 3.4.8 Eventos, Entrevistas e Participações

Artigo da conselheira Lucilla Rocha no jornal O Otimista em junho



Artigo da conselheira Lucilla Rocha no jornal Diário do Nordeste em maio



Artigo Lucas Rozzoline no jornal O Otimista em novembro



Artigo do conselheiro federal Márcio Coelho em agosto



Artigo Lucas Rozzoline no jornal Diário do Nordeste em abril



Artigo Lucas Rozzoline no jornal O Otimista em dezembro





Entrevista sobre acessibilidade em Fortaleza no programa Viver Mais, da TV Ceará, com presidente do CAU/CE, Lucas Rozzoline.



Entrevista sobre edital Athis no programa Questão de Ordem da Tv Assembleia com a conselheira Lucilla Rocha.



Entrevista, ao vivo, sobre arquitetura acessível e adaptada na TV Diário com transmissão simultânea para a rádio Verdinha 92.5 FM, com a conselheira Denise Sá.



Entrevista com presidente do CAU/CE, Lucas Rozzoline para o jornal Balço Geral da Tv Cidade sobre a malha viária de Fortaleza.

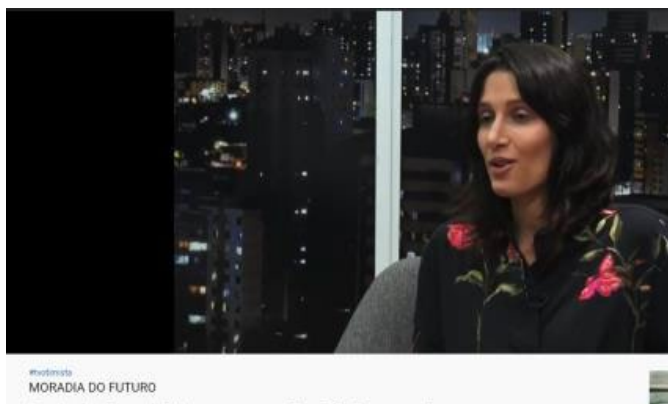

Entrevista com Brenda Rolim no programa Papo de Redação da TV Otimista sobre moradias do futuro.



Entrevista com o vice-presidente do CAU/CE, Henrique Alves, para o Jornal da Câmara da TV Fortaleza sobre o Dia do Arquiteto e Urbanista.

## INDICADORES DE IMPRENSA:

Índice de presença na mídia como um todo: 150 inserções na imprensa sugeridas pela assessoria de imprensa em 2022.



Gráfico por mídia com inserções do CAU/CE trabalhadas na imprensa

## 3.5 Acordos e Parcerias

Conheça as parcerias e os convênios firmados pelo CAU/CE que concedem vantagens e descontos para arquitetos(as) e urbanistas acessando nosso site [www.cauce.gov.br](http://www.cauce.gov.br).

### Pós-Graduação:

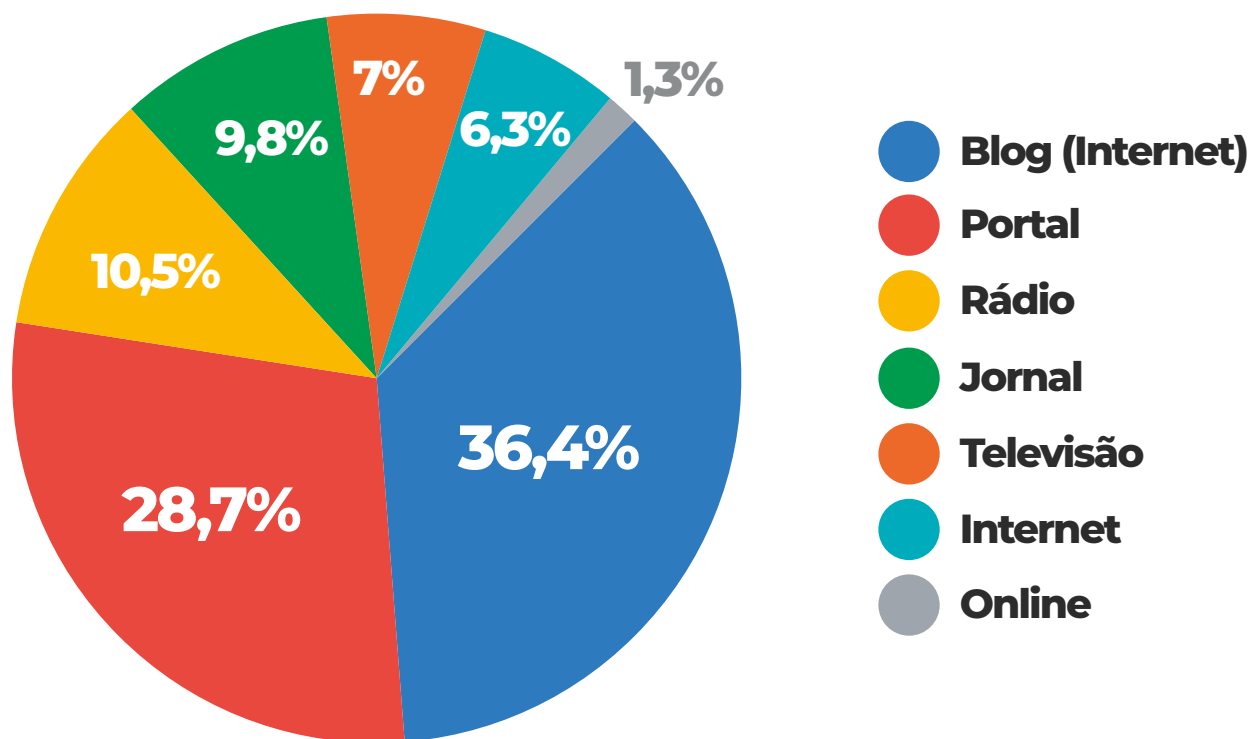

#### Universidade de Fortaleza (UNIFOR)

Em 2021, o convênio com a UNIFOR foi renovado e ampliado. Os descontos são ofertados para profissionais registrados(as) no CAU/CE, e servidores e funcionários(as) do próprio Conselho, bem como seus dependentes: pais, irmãos/irmãs, filhos/filhas, enteados(as) e o(a) cônjuge/ companheiro(a). A novidade em 2021 é que os descontos são aplicados tanto para cursos de graduação quanto cursos de pós-graduação:

- de 20% a 40% em 32 cursos de graduação;
- 20% em cursos de pós-graduação lato sensu (especialização, MBA e Educação Continuada).



#### INBEC

O convênio firmado com INBEC concede R\$ 100,00 (cem reais) de desconto no valor total de cada parcela dos cursos de especialização e MBA. Para usufruir deste benefício, o(a) profissional deverá estar em situação de regularidade junto ao CAU/CE.



#### IPOG

Arquitetos e arquitetas urbanistas, registrados(as) e em dia com o CAU/CE, possuem descontos em Cursos de Pós-Graduação no IPOG Fortaleza. Desconto é de R\$ 2.280,00 no valor total do curso escolhido.



#### UNINTA

Arquitetos e arquitetas urbanistas, registrados(as) e em dia com o CAU/CE, possuem descontos de 20% nas mensalidades em Cursos de Pós-Graduação que estão relacionados ao curso de Arquitetura e Urbanismo ofertados pela UNINTA.

## Saúde:



### Unimed Fortaleza

A parceria firmada entre o Conselho de Arquitetura e Urbanismo do Ceará (CAU/CE), o Instituto de Arquitetos do Brasil – Departamento Ceará (IAB-CE) e a UNIMED Fortaleza concede condições especiais na adesão ao Plano de Saúde.

O benefício é oferecido aos arquitetos e arquitetas urbanistas em dia com o CAU/CE e associados(as) ao IAB-CE, extensivo aos estudantes associados(as) ao IAB-CE e seus dependentes.



### Farmácia Santa Branca

A parceria celebrada com a Farmácia Santa Branca disponibiliza: 30% (trinta por cento) de desconto em medicamentos Genéricos; 20% (vinte por cento) em Similares; 10% (dez por cento) em medicamentos de Referência; 5% (cinco por cento) em Serviços Consultório Farmacêutico com exceção de testes rápidos.

## Cursos:



### Red Balloon - Escola de Idiomas

Com o objetivo de estabelecer parceria educacional para filhos e filhas de arquitetos(as) e urbanistas, CAU/CE firmou convênio com Escola Red Balloon para oferecer descontos, pode ser usufruído por profissionais em dia com CAU/CE e funcionários/as do Conselho:

- 80% (oitenta) na primeira mensalidade
- 15% (quinze) nas demais mensalidades

## Serviços:



### ALL BUSINESS COWORKING

Em convênio celebrado entre ALL Business Coworking e Conselho de Arquitetura e Urbanismo do Ceará – CAU/CE, arquitetos(as) e urbanistas registrados(as) no CAU/CE têm descontos de 15% (quinze por cento) sobre todos os seus serviços e produtos ofertados.



### CCN Certificadora

A CCN Certificadora disponibiliza para os arquitetos e urbanista 30% (trinta por cento) de desconto sobre o valor dos produtos e serviços oferecidos e parcelamento de 6x (seis vezes), sem juros. Além disso, adquirindo certificado digital, você ganha:

- 1 certificado em nuvem Bird Id totalmente gratuito para todos os associados, na Campanha compre 1 e leve 2;
- 5 anos na base, sem precisar fazer a validação biométrica para as próximas emissões; Disponibilidade de atendimento por videoconferência ou presencial nas maiores cidades do CE;
- Certificado gratuito para a associação como bonificação: PF ou PJ.

### Office4me Coworking



A Office4me Coworking é um Espaço de Coworking que oferece serviços de endereço fiscal, sala para consultório, sala de reunião, sala de atendimento, sala comercial, estações de trabalho, dentro outros.

A empresa disponibiliza 20% (vinte por cento) de desconto sobre o valor dos serviços oferecidos.

## 3.6 Ouvidoria



Implementada em janeiro de 2019, a Ouvidoria própria do CAU/CE trabalha de modo independente e com plena autonomia, buscando melhor atender os profissionais e encaminhar as manifestações aos setores competentes, acompanhando seus desdobramentos, oferecendo assistência, dando sugestões e cobrando respostas. O objetivo é, portanto, aperfeiçoar os serviços prestados por este Conselho através de uma maior participação social na gestão. Por meio dos canais da Ouvidoria, qualquer cidadão pode registrar reclamações, pedidos de informação, solicitações, sugestões, elogios ou denúncias sobre o atendimento e quanto a ações de responsabilidade do Conselho, de seus conselheiros e empregados públicos. Normatização: Deliberação Plenária do CAU/BR nº 22, de 06/09/2013, alterada pela nº 38, de 09/10/2014; e Deliberação Plenária do CAU/CE Nº0087-01/2019.

Devido à Deliberação Plenária nº 0125-12/2022 CAUBR que estabelece as diretrizes para instituição de ouvidorias nos CAU/UF, considerando que o CAU/CE não pôde atender aos requisitos necessários para manter um ouvidor em seu quadro de funcionários e considerando que outras áreas deste Conselho estavam necessitando de apoio administrativo para o bom andamento dos trabalhos, o setor de ouvidoria ficou vago a partir de setembro de 2022.

O CAU/CE passou a divulgar o canal de ouvidoria do CAU/BR que supre a necessidade sem perda na prestação de serviço.

Canais da Ouvidoria CAU/BR:  
Contatos: 0800 883 0113 ou 4007 26 13  
Site: <https://caubr.gov.br/ouvidoria/>

## 3.7 Ética Profissional

A Comissão de Ética e Disciplina do CAU/CE (CED-CAU/CE), no ano de 2022, sob a coordenação da Conselheira Denise Sá Barreto Rebouças Seoane, terminou o ano com 26 processos administrativos em trâmite. Dentre esses processos, 19 aguardam relatório e voto de admissibilidade, 07 aguardam julgamento e deliberação da CED/CE e 04 foram julgados pela Plenária do CAU/CE.

Salienta-se que de 22 processos que foram deliberados durante o exercício de 2022, 19 deles já estão arquivados ou aguardando arquivamento, outros 2 estão em fase de execução e 01 encontra-se em fase recursal para julgamento na CED-CAU/BR.

A Comissão de Ética e Disciplina do CAU/CE participou de seminários regionais do CAU/BR para aperfeiçoamento dos trabalhos da CED-CE.



Coordenadora Denise Sá, segunda da direita para esquerda, no 22º Seminário Regional da CED-CAU/BR, em Cuiabá-MT.

## PROCESSOS ÉTICO-DISCIPLINARES EM TRÂMITAÇÃO NA CED ATÉ 2022

Processos	Aguardando admissão da denúncia	Aguardando julgamento	Concluso para o Relator	Julgado	Aguardando deliberação da CED	Aguardando arquivamento	Total
Plágio	2	1	-	-	-	1	4
Extrapolação dos limites da atividade	-	-	-	-	-	1	1
Quebra contratual	3	5	-	-	-	-	8
Suposto Acobertamento	-	-	-	1	-	1	2
Ausência de RRT	8	1	-	2	1	6	18
Ausência de Placa de Obra	1	-	-	-	-	1	2
Inobservância das normas legais	5	-	-	1	-	7	13
Venda de projeto na internet	-	-	-	-	-	1	1
<b>TOTAL</b>	<b>19</b>	<b>7</b>	<b>-</b>	<b>4</b>	<b>1</b>	<b>18</b>	<b>49</b>



## 3.8 Exercício Profissional

A Comissão de Exercício Profissional do CAU/CE (CEP-CAU/CE), no ano de 2022, sob a coordenação do Conselheiro Rafael Soares Eduardo, promoveu atividades relacionadas a formação continuada e qualificação para arquitetos(as) e urbanistas, prezando pelo bom exercício profissional da Arquitetura e Urbanismo no Estado.

Para promover a integração do Conselho com os futuros(as) arquitetos(as) e urbanistas, foram realizadas palestras com universitários, visando esclarecer aspectos diversos do exercício profissional relacionados à legislação do CAU, com foco nas questões éticas. Ao longo deste ano, foram realizadas palestras para profissionais e estudantes, lives para qualificação de profissionais e desenvolvimento de empresas de Arquitetura e Urbanismo, além da participação com convidados em eventos correlatos às atividades do exercício da arquitetura e urbanismo.

Para uma maior aproximação do Conselho junto aos profissionais e estudantes em municípios do interior do estado, o projeto “CAU Ceará na Estrada” esteve em Juazeiro do Norte, Quixadá, Sobral, Iguatu, Icó e Tianguá realizando palestras, reuniões e serviços.

Foi realizada atualização e renovação dos convênios firmados junto ao CAU/CE, bem como assinado novas parcerias para mais benefícios e descontos. A atuação da Conselheira Federal do CAU/BR pelo Ceará, Cláudia Sales, tem contribuído com o debate sobre ensino e formação no Estado. Integrando a Comissão de Ensino e Formação do CAU/BR e fazendo parte da Comissão Temporária de Raça, Equidade e Diversidade, houve um fortalecimento e ampliação das atividades estaduais, que tange às questões formação profissional, se alinhando com as pautas nacionais.

O diálogo conjunto entre conselheiros(as) estaduais e federais cria ambiente para sugestões e propostas de aperfeiçoamento e enfrentamento aos desafios em relação ao ensino e à qualificação, reconhecendo as limitações do Conselho, mas buscando relacionar com a prática do exercício da arquitetura e urbanismo.

Registros do CAU NA ESTRADA Juazeiro do Norte. Nos dias 9 e 10 de novembro o CAU/CE esteve com profissionais e estudantes para ciclo de palestras sobre valorização e ética nas práticas profissionais, aprovação de projetos, orientações jurídicas sobre contrato, além de levar o serviço de realização de Coleta Biométrica.



<https://www.instagram.com/p/Ck0qswBrtqW/>

## 3.9 Ensino e Formação

As atividades da Comissão de Ensino e Formação (CEF) do CAU/CE no ano de 2022 foram iniciadas ordinariamente em reunião conjunta com os Coordenadores de Curso das Faculdades de Arquitetura e Urbanismo do Ceará, Membros do CAU/CE, Conselheira Federal Cláudia Sales e representante do IPLANFOR, presidida pelo Presidente da Comissão Henrique Alves da Silva, que apresentou as metas desta para o ano.

Nesta reunião foi ressaltada a importância da participação das IES ao longo do processo de melhoria do ensino de Arquitetura e Urbanismo, sendo antecipada a ocorrência de novos encontros com os Coordenadores para troca de informações, como de fato ocorrera posteriormente na preparação do Edital de Premiação de TCC de 2022.

Ao longo do segundo semestre de 2022 foram definidas ao longo das reuniões as alterações do Edital de Premiação de TCC em aprimoramento ao concurso do ano anterior, através da subdivisão em categorias, definição de critérios de avaliação com os representantes das IES e análise em bancas especializadas, sem prejuízo da análise dos outros processos de competência da Comissão.

Um dos temas de maior relevância recente para os CAU/UF diz respeito ao registro de profissionais graduados em IES na modalidade EAD, razão pela qual foram organizadas pelo CAU/BR reuniões, em nível nacional, para tratar do tema, nas quais a CEF/CAU/CE foi presencialmente representada pelos Conselheiros Estadual Henrique Alves da Silva e Federal (Suplente) Marcio Rodrigo Coelho de Carvalho, sem prejuízo da participação do CAU/CE na própria CEF Nacional, da qual é Coordenadora-adjunta a Conselheira Federal Titular Cláudia Sales de Alcântara.

### 3.9.1 Processos CEF-CAU/CE

Ao longo do ano de 2022 a CEF/CAU/CE operacionalizou 01 registro de profissional formado no exterior (solicitação iniciada em 2021 e concluída após soluções de pendências com o interessado, UFC – entidade responsável pela revalidação – e o CAU/BR), 06 inclusões de títulos de Engenharia de Segurança do Trabalho – regulamentada pela Resolução CAU/BR nº 162, sendo a única formação complementar que soma atribuições ao campo de exercício profissional do(a) Arquiteto(a) e Urbanismo (Grupo 07 da Resolução CAU/BR nº 91) – além de concluir 531 registros de profissionais diplomados no país, através do setor de Atendimento do CAU/CE, distribuídos da seguinte maneira ao longo do ano:

JAN	FEV	MAR	ABR	MAI	JUN	JUL	AGO	SET	OUT	NOV	DEZ
53	81	37	49	33	38	55	48	72	27	19	19

Além desses processos outros procedimentos que tramitaram com sucesso pela CEF/CAU/CE envolveram a emissão de certidão de credenciamento perante o INCRA, autorização de registro de profissional não automaticamente migrada do CREA e cálculo de tempestividade de curso de Arquitetura e Urbanismo, procedido de remessa para aprovação pela CEF do CAU/BR.



# 2º PRÊMIO DE EXCELÊNCIA DE TRABALHO DE CONCLUSÃO DE CURSO DE GRADUAÇÃO EM ARQUITETURA E URBANISMO

**Inscrições gratuitas  
até o dia 03 de novembro**

**Arrasta para o lado →**

## 3.9.2 Edital de Premiação de TCC

O Edital de Premiação de TCC, nomeado “2º PRÊMIO DE EXCELÊNCIA EM TRABALHO DE CONCLUSÃO DE CURSO DE GRADUAÇÃO EM ARQUITETURA E URBANISMO” foi um instrumento para estimular e difundir a prática projetual nos Trabalhos de Conclusão de Curso de Graduação em Arquitetura e Urbanismo no Estado do Ceará, como saber próprio da formação do(a) arquiteto(a) urbanista, buscando destacar aspectos de excelência na elaboração e criação dos projetos articulados à formação acadêmica.

Tendo em vista que o edital anterior não teve projetos premiados, foi aberto o concurso permitindo a submissão de trabalhos aprovados nos 02 anos anteriores (excetuando os que já participaram do certame de 2021). Dividido em 04 categorias (“Arquitetura”, “Urbanismo e Paisagismo”, “Patrimônio Cultural Edificado” e “Habitação de Interesse Social”), foram inscritos 25 trabalhos que, após análise preliminar pela Comissão de Habilitação, levaram à premiação de 04 profissionais (prêmio de R\$ 4.000,00 para categoria) além de serem concedidas 04 Menções Honrosas pelas Comissões de Avaliação de Mérito.

### 3.9.3 Comissões de Avaliação de Mérito

As Comissões de Avaliação de Mérito, uma para cada categoria (“Arquitetura”, “Urbanismo e Paisagismo”, “Patrimônio Cultural Edificado” e “Habitação de Interesse Social”) foram formadas com o intuito de dar maior especialidade à análise dos temas, tendo em vista que foram compostas por profissionais atuantes e/ou professores das áreas de conhecimento específicas, sendo assim compostas:



#### **Categoria 01 Arquitetura**

Adriana Castelo Branco Ponte de Araujo (CAU n° A26083-5);  
 Claudio Luiz Bravim da Silva (CAU n° A81578-0);  
 Valdinei Lopes do Nascimento (CAU n° A5706-1);  
 Suplente: Helena Rodi Neumann (CAU n° A188819-6).

### Categoria 03 Patrimônio Cultural Edificado

Amíria Bezerra Brasil (CAU nº A76719-0);  
Camila Moreno de Camargo (CAU nº A43763-8);  
Hulda Erna Wehmann (CAU nº A48592-6).



### Categoria 04 Habitação de Interesse Social

Camila Leal Costa (CAU nº A59722-8);  
Francisco Rerisson Carvalho Correia Maximo (CAU nº A48957-3);  
Lucas Golignac Lessa (CAU nº A157074-9);  
Suplente: Jéssica Chaves Ribeiro (CAU nº A133078-0).



### Categoria 02 Urbanismo e Paisagismo

Amíria Bezerra Brasil (CAU nº A76719-0);  
Camila Moreno de Camargo (CAU nº A43763-8);  
Hulda Erna Wehmann (CAU nº A48592-6).

## 3.9.4 Resultado

As Comissões avaliaram os trabalhos previamente habilitados em todos os critérios exigidos no edital (elaborados em cooperação com os Coordenadores de Curso de Arquitetura e Urbanismo das IES do Ceará) – “partido projetual e pertinência das premissas”, “inserção no contexto”, “metodologia apropriada ao objeto”, “representação técnica segundo as normas vigentes”, “coerência entre processo de elaboração e resultado final” e “apresentação gráfica e comunicação visual” – sendo premiados os seguintes concorrentes:

### Categoria 01 Arquitetura

#### Primeiro Lugar:

#### **Francisca Patrícia Moura Santos**

Título do TCC: “Arquitetura e transformação social: Uma proposta para a comunidade Serrote, Paramoti – CE”



#### Menção Honrosa:

#### **Baden Pawell Vieira Gomes**

Título do TCC: “Arquiteto de Bairro”





## Categoria 02 Urbanismo e Paisagismo

### Primeiro Lugar: Gabriel Lima de Campos Barros

Título do TCC: “Parque Linear Jacarecanga – Projeto de requalificação e reintegração do riacho ao desenho urbano de Fortaleza”



### Menção Honrosa: Stelme Girão de Souza

Título do TCC: “Do Invisível ao Insurgente: Planejamento da Paisagem a partir da Experiência Territorial”



## Categoria 03 Patrimônio Cultural Edificado

### Primeiro Lugar:

#### João Marcello Torquato Lima da Silva

Título do TCC: “Entre o Açude e a Cidade: Infraestrutura, Arquitetura e Turismo no Município de Orós”



### Menção Honrosa:

#### Leticia Sampaio da Silva

Título do TCC: “Centro de Arte e Cultura José de Alencar: Intervenção em edifício obsoleto no Centro de Fortaleza”



### Menção Honrosa:

#### Elayne Cristina Rocha de Oliveira

Título do TCC: “Casa da Cultura Parque Porangaba: Memória, patrimônio e cidadania”





## Categoria 04 Habitação de Interesse Social

### Primeiro Lugar: Analina de Moraes Barros

Título do TCC: “De dentro para fora: Uma experiência de Assessoria Técnica na ZEIS Pirambu”

Os vencedores e seus professores orientadores foram premiados e homenageados em cerimônia conjunta ocorrida em 15/12/2022, em celebração ao Dia do Arquiteto e Urbanista e 10 anos de funcionamento do CAU, na sede do INBEC/CE.



## 3.10 Interiorização

### Objetivo:

Objetivo: Estimular a produção a produção da arquitetura e urbanismo como política de Estado.



**VALOR EXECUTADO**

**R\$ 24.959,22**

**Valor previsto: R\$ 71.888,00**

## 3.11 CAU na Estrada

Em 2022 o “CAU Ceará na Estrada” fez parte do projeto de interiorização do Conselho de Arquitetura e contou com apoio de diversas universidades do interior do estado. Realizado em Juazeiro do Norte, Quixadá, Sobral, Iguatu, Icó e Tianguá, profissionais e estudantes foram convidados para participarem de palestras. O CAU/CE também realizou nesse projeto a coleta biométrica para emissão da carteira de identidade profissional, além de agendar reuniões com autoridades locais para debater sobre a profissão naqueles municípios.

### Juazeiro



### Quixadá





## Sobral



## Icó e Iguatu



## Tianguá



## 3.12 Assistência Técnica em Habitação de Interesse Social (ATHIS)

### Objetivo:

Fomentar o acesso da Sociedade à Arquitetura e Urbanismo.



### INDICADORES

Índice de RRT por população (1.000 habitantes)

Meta  
**1,33**

**1,36**  
Alcançado

Índice de RRT mínimos

Meta  
**0,4**

**0,5**  
Alcançado

Índice de RRT Social

Meta  
**0,5**

**0,2**  
Alcançado

## OBJETIVO, INVESTIMENTO REALIZADO E INDICADORES DE RESULTADOS

### ATHIS

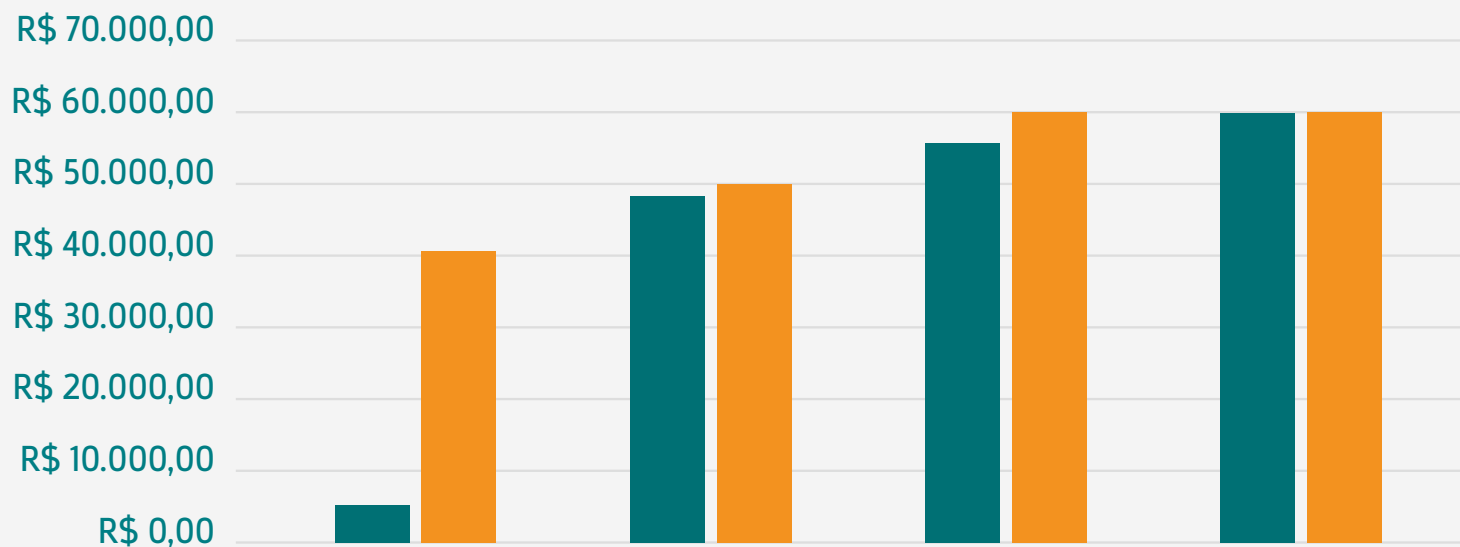

	2019	2020	2021	2022
EXECUTADO	R\$ 5.595,40	R\$ 48.000,00	R\$ 56.000,00	R\$ 60.000,00
ORÇADO	R\$ 40.524,38	R\$ 50.000,00	R\$ 60.000,00	R\$ 60.000,00

## Resultados da ATHIS

Em 2022 foi lançado o Edital de Chamada Pública de Apoio Institucional N° 01/2022 para Assistência Técnica Habitacional de Interesse Social (ATHIS) com patrocínio de até R\$ 60.000,00 (sessenta mil reais) em projetos e atividades, com a coordenação realizada pela Comissão Especial de Política Urbana e Ambiental (CPUA-CAU/CE). As propostas de projetos e atividades foram enquadradas em duas categorias:

1. Melhorias habitacionais em assentamentos humanos, urbanos ou rurais;
2. Defesa e garantia do direito à moradia digna e à cidade.

Houve 2 (duas) inscrições, ambas pertencentes à segunda categoria e habilitadas com a documentação exigida no edital. Após avaliação das propostas de acordo com os critérios estabelecidos pela publicação, definiu-se como 1º lugar a proposta da Taramela Assessoria Técnica em Arquitetura e Cidade, cujo montante destinado foi de R\$ 45.000,00 (quarenta e cinco mil reais).

Após recurso administrativo interposto pelo Centro de Defesa da Vida Herbert de Souza (CDVHS), classificado em 2º lugar, e, tendo em vista que não houve inscrições para a categoria “Melhorias habitacionais em assentamentos humanos, urbanos ou rurais”, a Comissão deliberou pela destinação do valor de R\$ 15.000,00 (quinze mil reais), estipulado pelo edital, para o proponente em questão, que modificou o valor da proposta inicial para se adequar ao montante disponível. Seguem informações das propostas contempladas.



Assinatura de contrato – Edital de ATHIS 2022  
Fonte: Acervo CAU/CE 2022



Assinatura de contrato – Edital de ATHIS 2022  
Fonte: Acervo CAU/CE 2022



## **Contra-laudos e Plano de Reassentamento: Alternativas Possíveis para a Comunidade da Saporé na ZEIS Mucuripe**

Proponente: Taramela Assessoria Técnica em Arquitetura e Cidade

Responsável Técnica: Juliana De Boni Fernandes

Valor do Projeto: R\$ 45.000,00

Área de Intervenção: Comunidade da Saporé, localizada na ZEIS Mucuripe, Fortaleza-CE

A proposta consiste na elaboração de três produtos técnicos, construídos de forma participativa, que sirvam de ferramenta de disputa para os moradores da Comunidade da Saporé, com o intuito de garantir o direito à cidade e à moradia digna para estes residentes, considerando suas realidades específicas e incitando processos efetivamente participativos para que a tomada de decisão seja guiada.

Como objetivos específicos, pontuam-se: a mobilização da comunidade para conscientização de seus papéis como cidadãos e importância da participação nas atividades desenvolvidas pelo projeto; a continuidade e finalização do mapeamento e leitura da realidade comunitária para embasar produtos técnicos; a elaboração de contra-laudos para os moradores interessados na compensação de indenização justa e; a construção de um Plano de Reassentamento para os moradores que desejam ser reassentados em área próxima à comunidade.



Oficina “Leitura da Realidade” com a comunidade  
Fonte: Taramela Assessoria Técnica em Arquitetura e Cidade

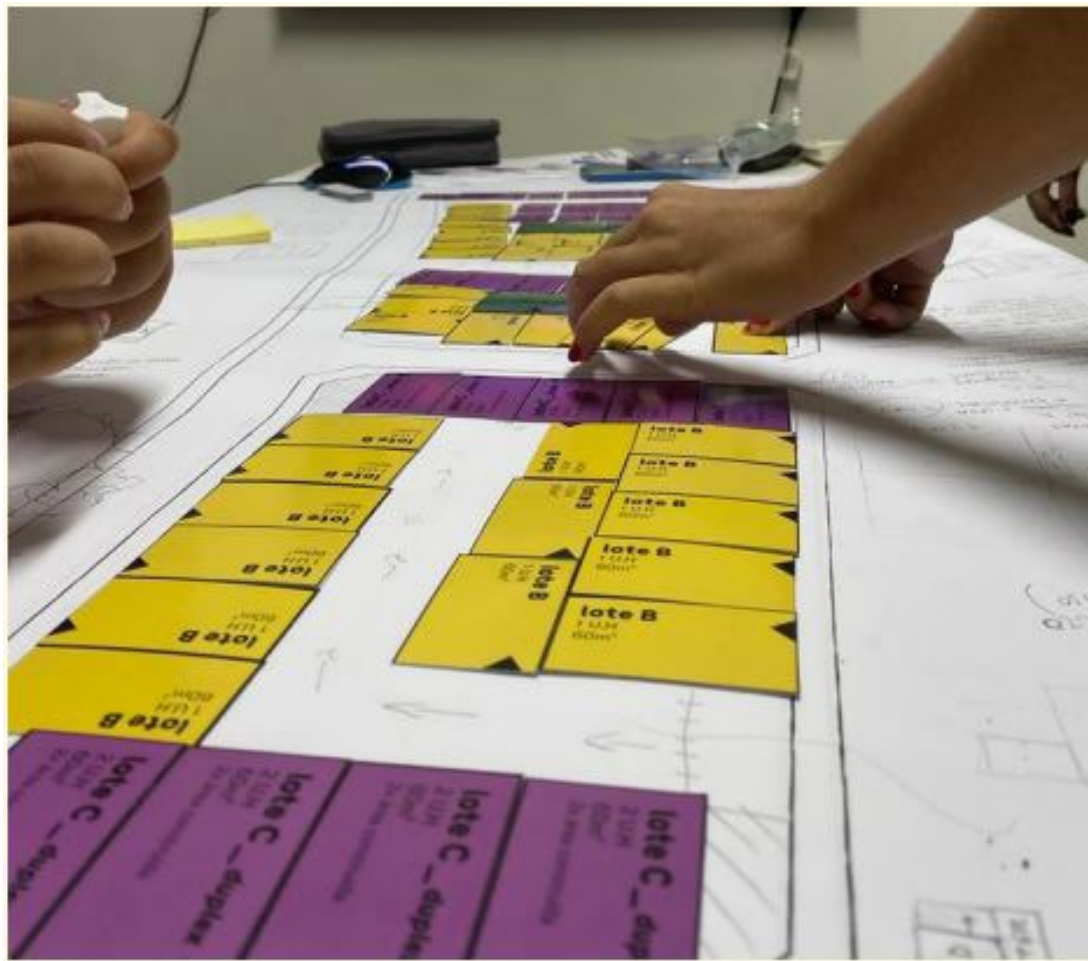

Oficina interna com equipe técnica  
Fonte: Taramela Assessoria Técnica em Arquitetura e Cidade

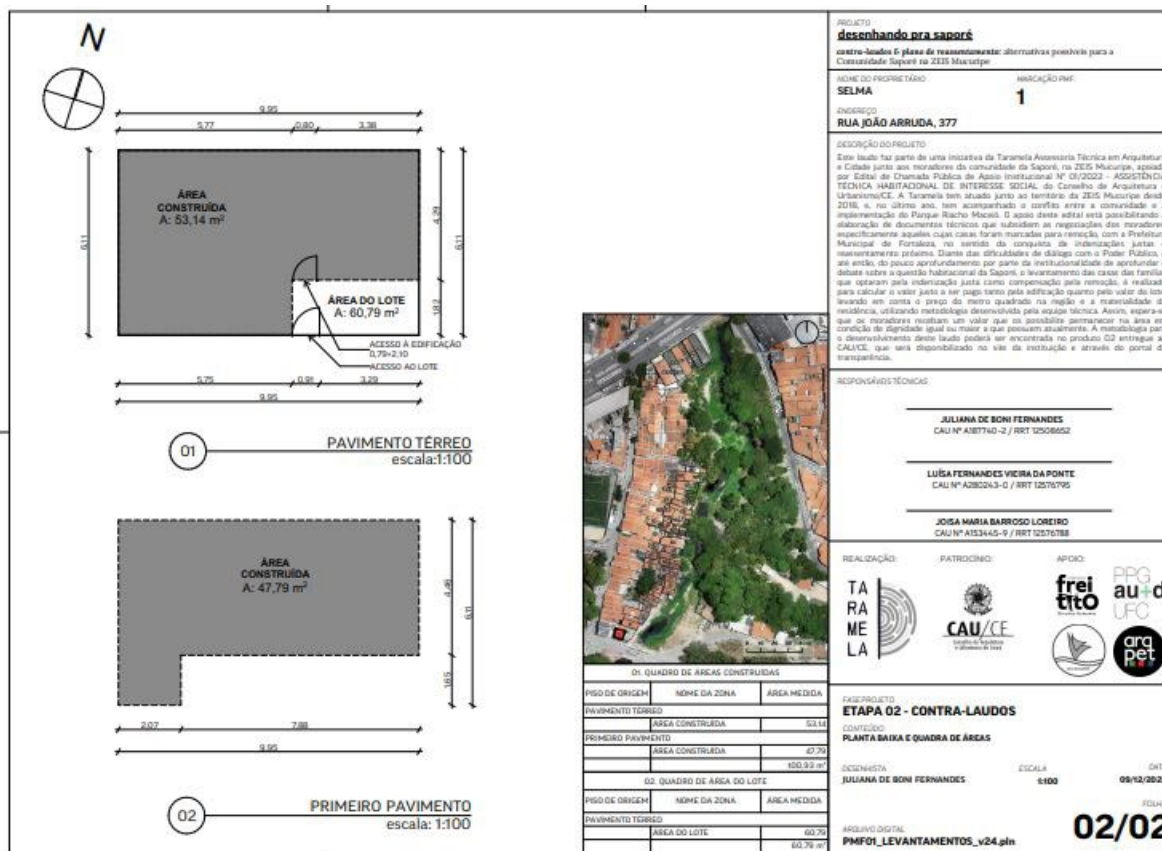

Levantamento arquitetônico para elaboração de contra-laudo  
Fonte: Taramela Assessoria Técnica em Arquitetura e Cidade

um pouquinho sobre nossas peças..

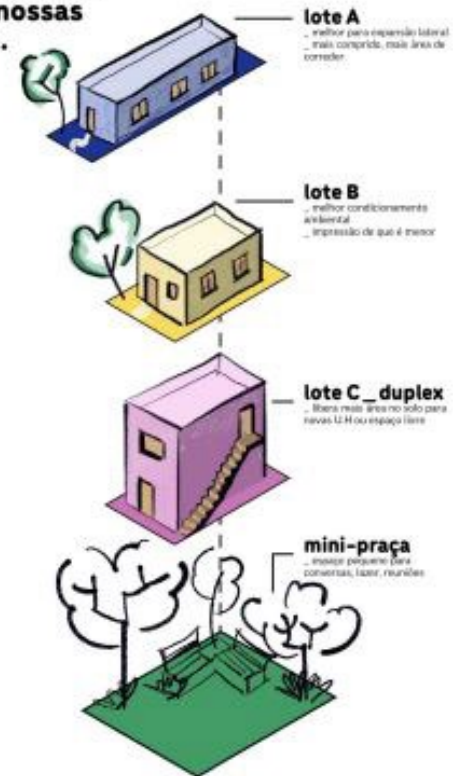

Esquema explicativo das tipologias – plano de reassentamento  
Fonte: Taramela Assessoria Técnica em Arquitetura e Cidade

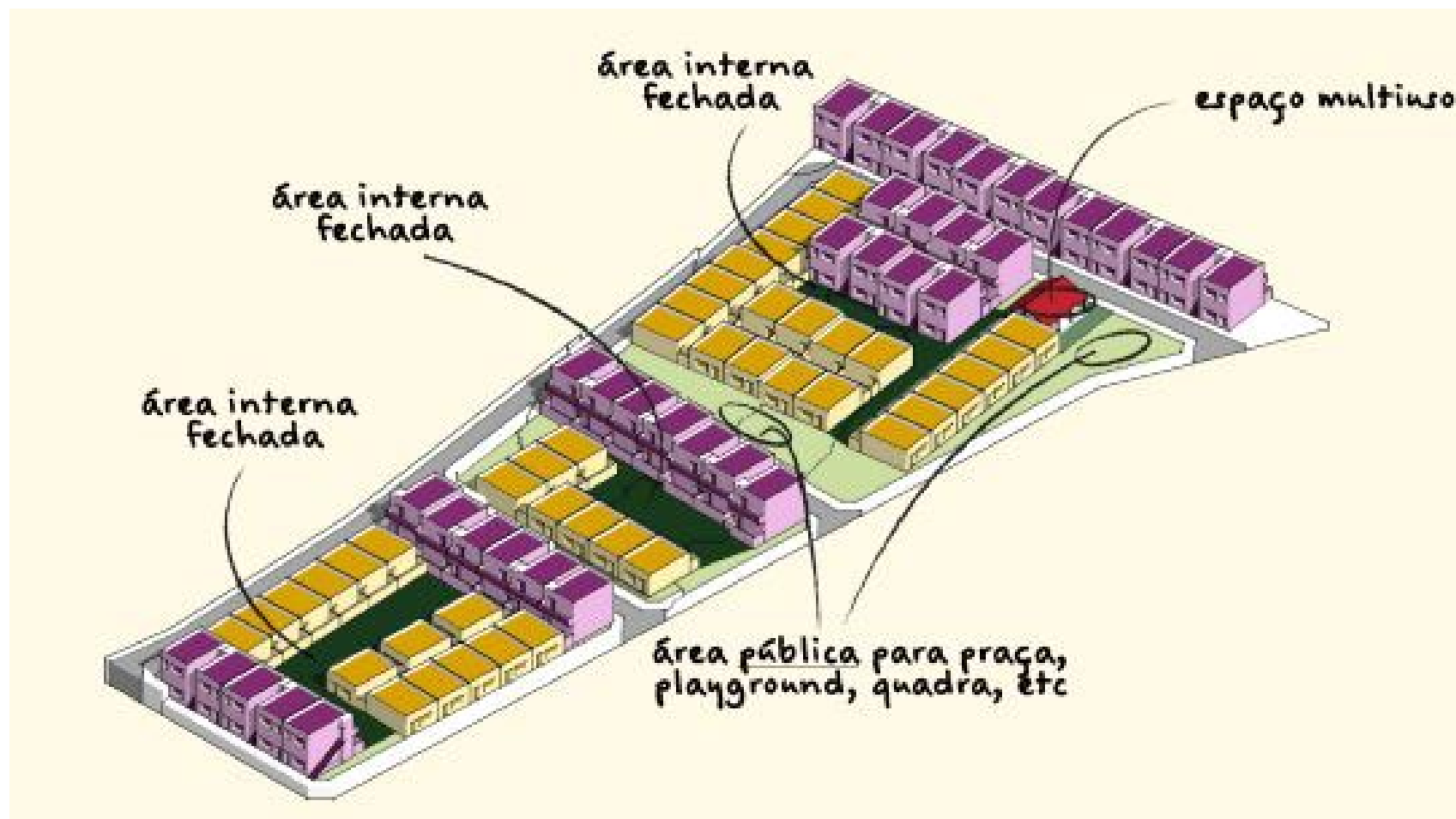

Esquema representativo do plano de reassentamento “Vila Saporé”  
Fonte: Taramela Assessoria Técnica em Arquitetura e Cidade



Vista representativa do cenário escolhido pelos moradores da Saporé  
Fonte: Taramela Assessoria Técnica em Arquitetura e Cidade

Desta forma, os três produtos oriundos da proposta, desenvolvidos entre agosto e dezembro de 2022, são:

**PRODUTO 01: Plano de Trabalho refinado a partir da sistematização de dados e diagnóstico local.**

**PRODUTO 02: Contra-laudos das casas de moradores que desejam negociar uma indenização justa.**

**PRODUTO 03: Plano de Reassentamento da Saporé.**



Produto 01 - Plano de Trabalho refinado a partir da sistematização de dados e diagnóstico local

Fonte: Taramela Assessoria Técnica em Arquitetura e Cidade



Produto 02 - Contra-laudos das casas de moradores que desejam negociar uma indenização justa

Fonte: Taramela Assessoria Técnica em Arquitetura e Cidade



Produto 03 - Plano de Reassentamento da Saporé

Fonte: Taramela Assessoria Técnica em Arquitetura e Cidade

## Relatório Técnico sobre a Obra de Saneamento Básico na Comunidade Marrocos

Proponente: Centro de Defesa da Vida Herbert de Souza (CDVHS)

Responsável Técnica: Mariana Quezado Costa Lima

Valor do Projeto: R\$ 15.000,00

Área de Intervenção: Comunidade Marrocos, localizada na ZEIS Bom Jardim, Fortaleza-CE

A proposta consiste na elaboração de um relatório técnico sobre a obra de saneamento em execução na comunidade do Marrocos, na ZEIS Bom Jardim, em Fortaleza-CE. O Marrocos é um dos assentamentos precários desta ZEIS que mais sofre com a problemática do risco ambiental e da falta de saneamento. No contexto do orçamento participativo, em 2006, a comunidade foi contemplada com um projeto de saneamento básico, mas que foi abandonado no decorrer da execução, trazendo novos problemas para a comunidade. As áreas que foram destinadas no projeto para a Estação de Tratamento de Esgoto, por exemplo, ficaram abandonadas, sendo subseqüentemente ocupadas. Mais recentemente, uma nova obra para a implementação de redes de saneamento e pavimentação foi iniciada no local.

Como objetivo geral está a elaboração do referido relatório técnico, com vistas à convocação de uma audiência pública para discutir e pressionar por uma execução completa e qualificada do saneamento básico na comunidade.

Possui ainda, como objetivos específicos: realizar levantamento fotográfico da situação da obra, bem como resgate dos registros fotográficos desde o seu início; elaborar estudo das diferenças da obra em execução em relação ao plano institucional elaborado para a área em 2019 (PIRF) e em relação ao projeto desenvolvido; elaborar estudo técnico-comunitário das problemáticas encontradas na execução da obra, que geram comprometimento no atendimento ao serviço; fortalecer organizações comunitárias que atuam no controle social das intervenções no interior da ZEIS, contribuindo para o envolvimento de moradores nas ações locais; acionar o Ministério Público e vereadores para a convocação de uma audiência pública sobre as questões da obra em execução e; difundir e praticar a “função social da profissão” através da prática profissional da arquitetura e urbanismo apoiada pela Lei Nº 11.888, de 24 de dezembro de 2008.





Visita à Associação de Moradores do Marrocos  
Fonte: Centro de Defesa da Vida Herbert de Souza



Trabalhadores na obra em andamento  
Fonte: Centro de Defesa da Vida Herbert de Souza



Ponto de alagamento na comunidade  
Fonte: Centro de Defesa da Vida Herbert de Souza



Reunião do Conselho Gestor da ZEIS Bom Jardim  
Fonte: Centro de Defesa da Vida Herbert de Souza



Oficina com os moradores do Marrocos  
Fonte: Centro de Defesa da Vida Herbert de Souza



Mapa técnico, produto da oficina  
Fonte: Centro de Defesa da Vida Herbert de Souza

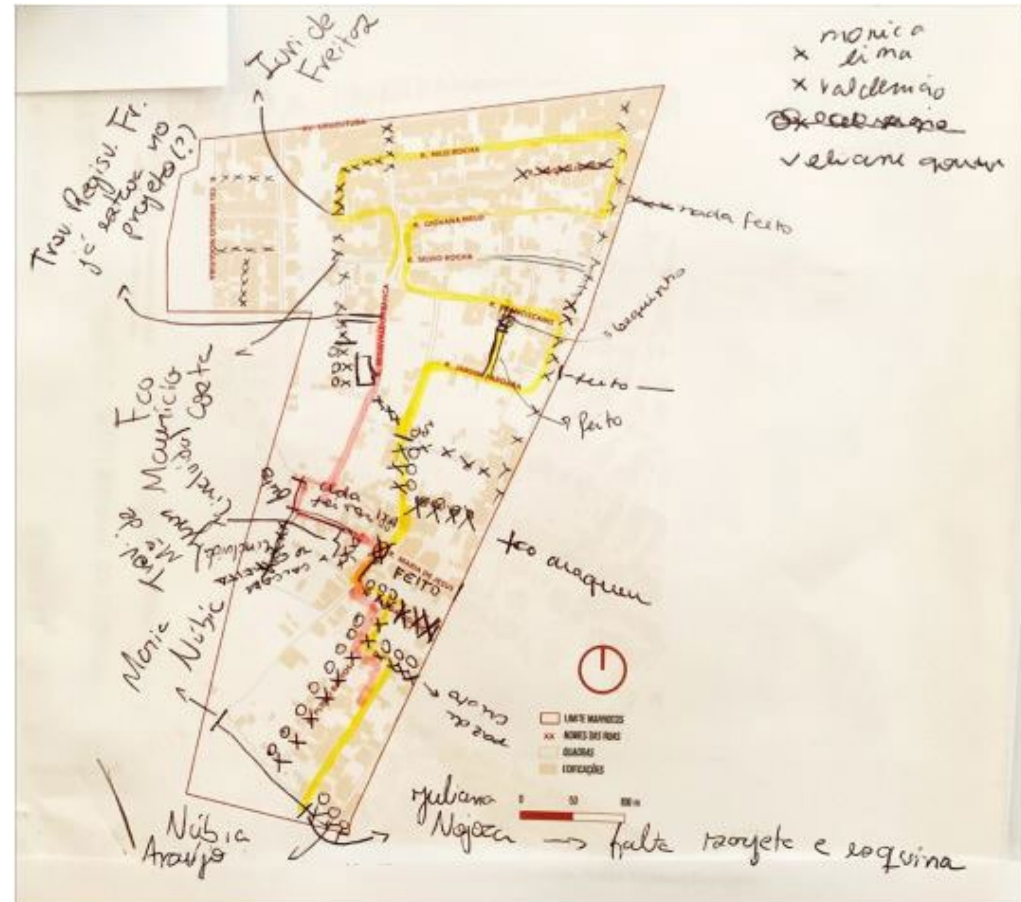

Mapa original feito no local  
Fonte: Centro de Defesa da Vida Herbert de Souza

O projeto se estruturou nas seguintes etapas, executadas entre setembro e novembro de 2022:

**PRODUTO 01:** Coleta de informações - Coleta de dados georreferenciados e produção cartográfica; Pesquisa documental; Levantamento fotográfico da situação atual da obra; Sistematização de registros fotográficos e relatos comunitários sobre o andamento da obra.

**PRODUTO 02:** Elaboração de relatório técnico - Estudo comparativo das diferenças da obra em execução com o projeto; Estudo comparativo das diferenças da obra/projeto com o PIRF; Estudo técnico-comunitário das problemáticas encontradas na execução da obra.

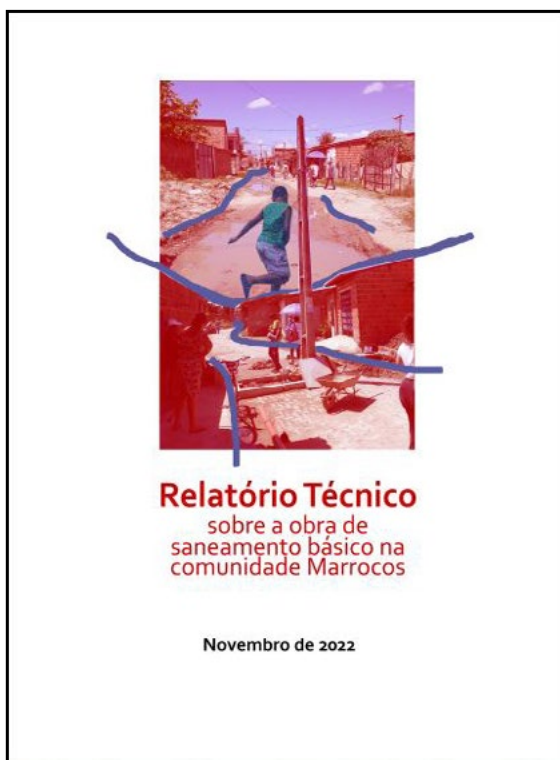

Produto final - Relatório Técnico sobre a Obra de Saneamento Básico na Comunidade Marrocos  
Fonte: Centro de Defesa da Vida Herbert de Souza

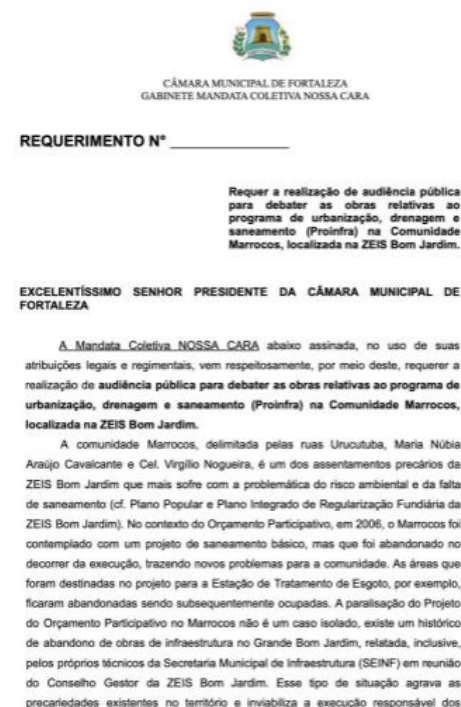

Requerimento para audiência pública

## 3.13 Diálogos Institucionais



**IPOG**



**CASACOR**



**MPCE**  
Ministério Público  
do Estado do Ceará



**PREFEITURA DE JUAZEIRO DO NORTE**



**PREFEITURA ICÓ**



**PREFEITURA DE QUIXADÁ**



**SOBRAL**  
PREFEITURA

## 3.14 Eventos Promovidos pelo CAU/CE

EM 2022, o CAU/CE promoveu uma série de eventos e encontros com estudantes e profissionais para debater sobre diversos temas relacionados à arquitetura, ao exercício profissional, à formação e ensino, ao aperfeiçoamento das atividades do CAU, entre outros assuntos.

Fórum Nacional dos Presidentes dos CAU/UF: Dia 07 e 08 de abril



Seminário Atuação Profissional: discutindo o PL de Microempreendedor Profissional (MEP).  
Evento realizado em conjunto com o CEAU: 17 de maio



Curso BIM para Iniciantes em Quixadá: 13 e 14 de setembro



## Arquitetura Talk com Ricardo Meira: 27 de outubro





Minicurso Precificação Inteligente: 28 de outubro



Acolhimento – Oficina SICCAU: 08 de dezembro



## Workshop Fotografia de Arquitetura e Cidade: 10 de dezembro



## Uma década de CAU: 15 de dezembro



## Sessão Solene na Câmara Municipal de Juazeiro do Norte: Homenagem ao Dia do Arquiteto: 16 de dezembro



## Sessão Solene na Câmara Municipal de Fortaleza: Homenagem ao Dia do Arquiteto: 16 de dezembro



## 3.15 Apoio Institucional

### II Fórum de Assessoria Técnica Popular do Nordeste

O CAU/CE apoiou o II Fórum de Assessoria Técnica Popular do Nordeste tendo como temática central a assessoria técnica popular como plataforma pelo direito de habitar. A iniciativa contou com o fomento do CAU/BR e apoio do CAU/CE e CAU/SE.

A comissão organizadora do Fórum foi formada por: Taramela (Fortaleza), Coletivo Escala (Salvador), CAUS (Recife), Trapiche (Laranjeiras-SE), Centro de Defesa Ferreira Sousa (Teresina) e Coletivo Quintau (Fortaleza). O evento aconteceu no Museu da Indústria, em Fortaleza, no dia 09 de abril de 2022.



## 19ª edição do Prêmio da Construção

O CAU/CE em 2022 participou como apoiador da 19ª edição do Prêmio da Construção. O evento fez parte da celebração dos 80 anos do Sinduscon-CE. O Conselho ofereceu a categoria “Prêmio Projeto Arquitetônico”. O evento aconteceu no Teatro José de Alencar, em Fortaleza, no dia 17 de novembro de 2022.



CAPÍTULO

04

# ALOCAÇÃO DE RECURSOS E ÁREAS ESPECIAIS DA GESTÃO





# ALOCAÇÃO DE RECURSOS E ÁREAS ESPECIAIS DA GESTÃO

## 4.1 Gestão de Pessoas

A força de trabalho do CAU/CE, em 2022, contou com uma equipe de 12 (onze) funcionários e 4 (quatro) estagiários. Dos 12 (doze) funcionários, 09 (nove) ocupam cargo efetivo e 3 (três) ocupam cargos de livre-provimento. Além destes, colaborara no órgão 01 (um) profissional terceirizado. A política de gestão de pessoas do CAU/CE, consoante as melhores práticas da área, busca incentivar o comprometimento, a inovação e a motivação de funcionários e colaboradores, resultando em serviço de qualidade e atendimento de seus fins institucionais, e se conforma com o disposto na legislação pertinente: consolidação das Leis do Trabalho; Lei nº 6.019/74; Lei 8.212/91; Lei 8.213/91; Lei 11.788/08, dentre outras. Destacam-se, entre as principais atividades realizadas, durante o período, as seguintes:

Realização de palestra cuja temática abordou o tema “Prevenção de câncer de mama e câncer de próstata.

Além das palestras, dois funcionários do setor administrativo-financeiro participaram de curso para formação de pregoeiro.

Em 2022, o CAU/CE recebeu dois funcionários técnicos do CAU/DF em sua sede com o intuito de trocar conhecimentos nas áreas financeiras e organização de setores.

Funcionários do CAU/CE também estiveram presentes em treinamento da Comissão de Ética e Disciplina no CAU/BR, em encontros nacionais dos Gerentes Gerais e na Reunião Preparatória das Eleições de 2023.

## Despesas com pessoal

Descrição	Valor
Ajuda de custo home office	R\$ 1.596,65
Cesta básica	R\$ 71.646,67
Plano de saúde	R\$ 74.538,48
Encargos sociais	R\$ 275.662,30
Remuneração pessoal	R\$ 876.706,41



Confraternização junina dos funcionários



Encontro dos Gerentes Gerais em Salvador com participação de funcionários e da coordenadora da COPAF



Visita do CAU/DF ao CAU/CE - Troca de Experiências e Conhecimentos.



Treinamento Técnico das Assessorias das Comissões de Ética e Disciplina.

## 4.2 Gestão Orçamentária e Financeira

A gestão orçamentária e financeira é feita através do acompanhamento dos projetos e atividades contidos no Plano de Ação e Orçamento do CAU/CE. As receitas são previstas de acordo com estudo feito com o quantitativo de profissionais registrados ativos e o percentual de perdas com créditos de liquidação duvidosa. As aplicações financeiras e demais receitas têm acompanhamento diário das contas bancárias, por meio do relatório de receitas no SICCAU. Os registros de acompanhamento da execução orçamentária são realizados diariamente através de sistema contábil. O Plano de Ação e Orçamento é reprogramado uma vez por ano, em data determinada.

### Receitas

Tipo	1º trim	2º trim	3º trim	4º trim	Total
RRT	320.761,46	378.587,98	418.044,65	375.427,44	1.492.821,53
Anuidade Pessoa Física - Exercício	568.989,71	291.061,38	223.405,00	69.414,00	1.152.870,09
Anuidade Pessoa Física - Anteriores	81.669,93	78.877,81	99.321,64	52.920,23	312.789,61
Anuidade Pessoa Jurídica - Exercício	11.849,07	5.639,75	21.794,00	15.939,00	55.221,82
Anuidade Pessoa Jurídica - Anteriores	32.066,20	11.857,42	12.166,00	9.109,00	65.198,62
Multas s/ anuidades	24.392,87	18.584,65	45.122,00	19.888,00	107.987,52
Taxa selic	10.773,57	13.330,48	18.837,78	15.285,31	58.227,14
Dívida Ativa - PF	7.844,32	12.716,04	17.562,00	12.665,00	50.787,36
Dívida Ativa - PJ	-	-	267,00	-	267,00
Juros de mora - Dívida Ativa	3.100,76	4.844,66	6.068,00	4.924,00	18.937,42
Multa mora - Dívida Ativa	2.023,73	3.271,34	4.597,00	3.478,00	13.370,07
Multa ética	-	1.065,06	1.065,00	1.065,00	3.195,06
Rendimento Financeiro	56.491,79	73.892,44	93.546,65	92.057,43	315.988,31
Certidão de Acervo Técnico	1.912,94	1.304,42	1.566,00	696,00	5.479,36
Documento de fiscalização	1.226,95	-	4.362,00	3.594,00	9.182,95
Multa ausência na eleição	1.133,69	557,80	532,00	127,00	2.350,49
Custas judiciais	44,77	376,00	128,00	41,00	589,77
Direitos autorais	-	173,90	-	174,00	347,90
Rendimento de valor bloqueio judicial	-	1.121,34	-	-	1.121,34
Restituições	4.115,56	1.996,81	6.390,90	1.965,62	14.468,89
<b>Total</b>	<b>1.128.397,32</b>	<b>899.259,28</b>	<b>974.775,62</b>	<b>678.770,03</b>	<b>3.681.202,25</b>

	2021	2022	%
jan	346.255,15	364.767,22	5%
fev	297.943,28	383.860,15	29%
mar	248.893,20	379.769,95	53%
abr	228.197,22	220.332,00	-3%
mai	202.343,64	306.038,04	51%
jun	218.405,41	372.889,24	71%
jul	226.298,41	352.536,12	56%
ago	215.243,20	332.865,96	55%
set	186.193,26	289.373,54	55%
out	177.028,00	236.660,00	34%
nov	192.751,32	224.400,04	16%
dez	229.653,76	217.709,99	-5%
<b>Total</b>	<b>2.769.205,85</b>	<b>3.681.202,25</b>	<b>33%</b>

## Anuidade de pessoa física do exercício

Anuidade de pessoa física do exercício	2020	2021	2022
jan	R\$ 187.853,02	213.915,93	191.930,12
fev	R\$ 123.844,62	168.378,76	201.744,71
mar	R\$ 79.928,54	114.965,75	175.314,88
abr	R\$ 24.080,44	102.782,34	68.408,38
mai	R\$ 23.167,58	74.006,36	92.922,00
jun	R\$ 51.427,80	74.584,51	129.731,00
jul	R\$ 100.681,43	55.574,39	113.325,00
ago	R\$ 91.472,58	42.029,10	64.609,00
set	R\$ 44.046,59	29.877,72	45.471,00
out	R\$ 36.015,17	21.004,25	25.249,00
nov	R\$ 24.076,27	24.687,06	22.227,00
dez	R\$ 20.529,26	27.493,34	21.938,00
<b>Total</b>	<b>R\$ 807.123,30</b>	<b>R\$ 949.299,51</b>	<b>R\$ 1.152.870,09</b>

## Anuidade de pessoa física de exercícios anteriores

Anuidade de pessoa física de exercícios anteriores	2020	2021	2022
jan	23.023,12	37.239,12	32.234,29
fev	12.182,41	21.198,60	26.483,69
mar	10.926,35	24.192,23	30.796,27
abr	8.071,89	18.622,95	16.564,42
mai	6.142,27	16.628,07	24.648,00
jun	8.411,36	16.694,59	50.381,43
jul	13.491,57	15.715,02	37.817,50
ago	14.412,31	13.308,60	41.141,74
set	17.535,61	11.241,50	38.191,40
out	15.326,64	13.552,62	22.866,00
nov	8.695,62	22.842,72	21.697,63
dez	11.474,44	29.525,56	21.021,60
<b>Total</b>	<b>R\$ 149.693,59</b>	<b>R\$ 240.761,58</b>	<b>R\$ 363.843,97</b>

## Anuidade de pessoa jurídica do exercício

Anuidade de pessoa jurídica do exercício	2020	2021	2022
jan	19.353,65	7.368,29	5.424,06
fev	14.031,92	5.217,14	3.817,81
mar	7.915,23	3.926,95	2.607,20
abr	1.452,63	2.637,12	963,75
mai	3.304,01	3.206,49	2.852,00
jun	3.276,04	2.346,61	1.824,00
jul	7.805,43	3.367,26	4.762,00
ago	9.679,71	15.099,71	12.949,00
set	4.681,81	7.197,30	4.083,00
out	1.741,83	3.947,83	3.816,00
nov	1.558,02	4.815,43	5.092,00
dez	2.057,06	10.717,26	7.031,00
<b>Total</b>	<b>R\$ 76.857,34</b>	<b>R\$ 69.847,39</b>	<b>R\$ 55.221,82</b>



## Anuidade de pessoa jurídica do exercício

Anuidade de pessoa jurídica de exercícios anteriores	2020	2021	2022
jan	1.410,61	2.934,85	10.186,05
fev	800,74	2.994,96	11.347,02
mar	655,98	3.241,78	10.533,13
abr	88,45	1.186,00	3.322,42
mai	1.261,38	749,09	5.126,00
jun	678,08	1.121,01	3.409,00
jul	-	2.212,48	5.311,00
ago	36,69	2.349,51	4.652,00
set	788,47	2.671,84	2.203,00
out	36,69	1.405,52	1.612,00
nov	36,69	730,61	4.370,00
dez	694,87	8.119,29	3.127,00
<b>Total</b>	<b>R\$ 6.488,65</b>	<b>R\$ 29.716,94</b>	<b>R\$ 65.198,62</b>

## RRT

RRT	2020	2021	2022
jan	R\$ 75.488,65	71.516,67	R\$ 92.425,51
fev	R\$ 69.484,34	90.278,86	R\$ 109.385,61
mar	R\$ 57.598,15	92.156,28	R\$ 118.950,34
abr	R\$ 27.192,12	88.629,61	R\$ 101.472,98
mai	R\$ 28.289,09	93.243,99	R\$ 138.079,00
jun	R\$ 69.899,34	106.062,88	R\$ 139.036,00
jul	R\$ 86.668,89	128.884,32	R\$ 134.254,00
ago	R\$ 92.780,78	122.858,38	R\$ 146.340,00
set	R\$ 94.111,99	114.405,60	R\$ 137.450,65
out	R\$ 109.313,47	115.816,08	R\$ 134.341,00
nov	R\$ 97.089,13	112.446,60	R\$ 123.994,00
dez	R\$ 95.286,96	110.644,32	R\$ 117.092,44
<b>Total</b>	<b>R\$ 903.202,91</b>	<b>R\$ 1.246.943,59</b>	<b>R\$ 1.492.821,53</b>

## Despesas

DESPESAS 2022		
Pessoal, encargos e benefícios	1.300.150,51	51,14%
Locação de bens Imóveis (sala + vaga na garagem)	110.861,85	4,36%
Aporte ao CSC	211.534,03	8,32%
Fundo Nacional de Apoio aos CAU/UF	36.718,11	1,44%
Diárias Conselheiros	66.825,00	2,63%
Passagens Conselheiros	92.174,74	3,63%
Diárias Funcionários	36.207,00	1,42%
Passagens Funcionários	35.410,09	1,39%
Encargos diversos	62.240,34	2,45%
Estagiários	30.903,90	1,22%
Despesas judiciais	2.264,36	0,09%
Imobilizado	84.690,90	3,33%
Material de consumo	4.897,11	0,19%
Assessoria jurídica	60.706,88	2,39%
Serviços de comunicação e divulgação	69.956,45	2,75%
Remuneração de serviços pessoais - Prêmio TCC	16.000,00	0,63%
Serviços de terceirizações de mão-de-obra	33.457,65	1,32%
Serviços de Energia Elétrica e Gás	16.817,41	0,66%

Suprimento de fundos	14.856,33	0,58%
Despesas com Telecomunicações	10.163,05	0,40%
Serviços de informática	36.647,10	1,44%
Serviços de Correios e Telégrafos	17.986,03	0,71%
Serviço de Divulgação Institucional	8.565,76	0,34%
Serviços de Intermediação de Estágios	3.025,84	0,12%
Sistemas - software	20.682,26	0,81%
Combustíveis e lubrificantes	3.560,00	0,14%
Manutenção e conservação de veículos	2.188,32	0,09%
Serviços de reparos em bens móveis e imóveis	22.723,00	0,89%
Convênios, acordos e ajuda a entidades - ATHIS	60.000,00	2,36%
Exposição, congressos, conferências e afins	3.850,00	0,15%
Serviço de buffet	4.613,00	0,18%
Despesa com certificados digitais	359,80	0,01%
Serviços de medicina do trabalho	2.800,00	0,11%
Despesa com capacitação de funcionários	6.453,30	0,25%
Serviços gráficos	22.042,00	0,87%
Patrocínio de eventos de interesse para a classe	30.000,00	1,18%
<b>Total</b>	<b>2.542.332,12</b>	<b>100%</b>

## Execução do Orçamento da Receita e Despesa e Resultado Orçamentário

Execução do Orçamento da Receita e Despesa e Resultado Orçamentário		
	Proposta Orçamentária R\$ 2.129.484,34	
Discriminação	Correntes	Capital
Receita Orçada	R\$ 2.976.119,00	R\$ 300.000,00
Receita Arrecadada	R\$ 3.681.202,25	xxx
Percentual Arrecadado	123,69%	
Despesa Orçada	R\$ 2.963.619,00	R\$ 300.000,00
Despesa Liquidada	R\$ 2.416.646,42	R\$ 84.690,90
Percentual Realizado	81,54%	28,23%
Reserva de Contingência	R\$ 12.499,98	
<b>Superávit Orçamentário</b>	<b>R\$ 1.179.864,93</b>	
<b>Superávit Primário</b>	<b>R\$ 1.264.555,83</b>	

Resultado Orçamentário = Receita Corrente + Receita de Capital (-)  
Despesa Corrente (-) Despesa de Capital

Resultado primário = Receita Corrente (-) Despesa Corrente

## 4.3 Gestão de Licitações e Contratos

No ano de 2022, foram realizados 34 processos de compra e contratação de serviços. Desses, 24 foram por meio de dispensa de licitação, 4 por inexigibilidade, 2 (dois) pregões eletrônicos, sendo 1 desses suspenso por razões administrativas, 2 (duas) adesões à ata de registro de preços, 1 (um) projeto de patrocínio) e 1 (um) projeto de patrocínio. A maioria dos processos de compras e contratação no âmbito do CAU/CE recaiu no caso de dispensa de licitação, devido ao baixo valor das aquisições.

As licitações e contratos realizados pelo CAU/CE foram conduzidas de acordo com a Lei nº 8.666/93, a Lei nº 10.520 e demais normas correlatas, que institui procedimentos para licitações e contratos da Administração Pública.

### Processo Administrativo

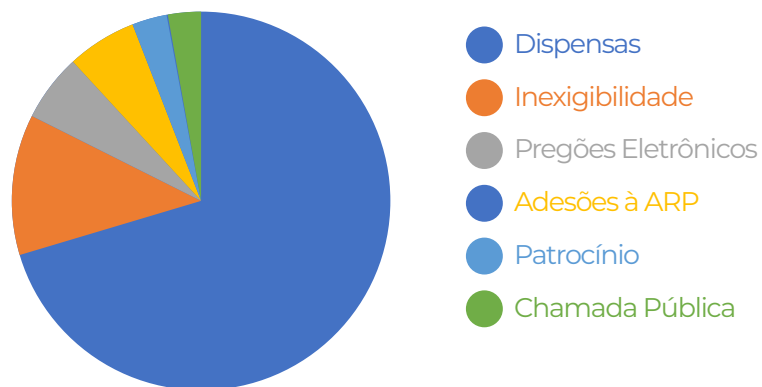

### Modalidades de Aquisição

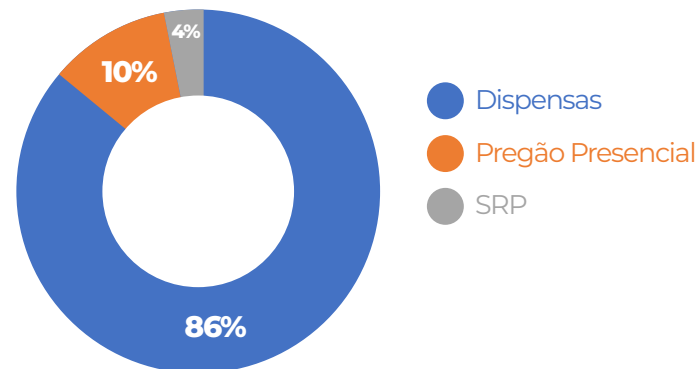



## 4.4 Gestão Patrimonial e Infraestrutura

O CAU/CE utiliza o Sistema de Patrimônio (SISPAT) para controlar os seus bens patrimoniais. O sistema possui funcionalidades para inventariar os bens, realizar depreciações e contabilizar toda a movimentação, além de emitir termos de responsabilidade aos usuários. As depreciações são realizadas de acordo com o NCASP. A entrada e saída de materiais no almoxarifado é realizada através de requisições e formulários impressos.

O CAU/CE não possui imóvel próprio, funcionando em sede alugada .

## 4.5 Gestão de Custos

A gestão de custos é realizada por meio da Gerência Geral, com auxílio do setor financeiro e de contabilidade. A programação orçamentária é dividida em unidades organizacionais, e cada uma é subdividida em centros de custo, com atividades e projetos necessários para a realização das ações previstas. O núcleo administrativo-financeiro acompanha diariamente, com o auxílio de sistema informatizado, a execução das despesas e emite boletins financeiros e relatórios de conciliação.

Centros de Custos	Orçado	Exec.	Exec. (%)	Saldo orçamentário	Saldo (%)
Comunicação	170.750,00	91.998,45	54%	78.751,55	46%
Fiscalização	479.767,97	473.359,35	99%	6.408,62	1%
CSC Atendimento	22.739,90	22.739,90	100%	-	0%
CSC Fiscalização	188.794,13	188.794,13	100%	-	0%
Fundo de apoio	36.718,11	36.718,11	100%	-	0%
Contingência	12.499,98	-	0%	12.499,98	100%
Manutenção	888.296,74	596.341,96	67%	291.954,78	33%
Quadro Funcional	937.264,17	906.426,80	97%	30.837,37	3%
Difusão da arquitetura	16.000,00	3.850,00	24%	12.150,00	76%
Interiorização	71.888,00	24.959,22	35%	46.928,78	65%
Palestras universidades	3.400,00	-	0%	3.400,00	100%
Patrocínio	54.000,00	46.000,00	85%	8.000,00	15%
Capacitação	34.000,00	6.453,30	19%	27.546,70	81%
ATHIS	60.000,00	60.000,00	100%	-	0%
Investimento	300.000,00	84.690,90	28%	215.309,10	72%
<b>Total</b>	<b>3.276.119,00</b>	<b>2.542.332,12</b>	<b>77,6%</b>	<b>733.786,88</b>	<b>22%</b>

Fase do Empenho - valores em R\$

CAPÍTULO

05

# INFORMAÇÕES ORÇAMENTÁRIAS, FINANCEIRAS E CONTÁBEIS





## 5.1 Balanço Patrimonial

ATIVO		PASSIVO	
Especificação	Exercício Atual	Especificação	Exercício Atual
<b>ATIVO CIRCULANTE</b>	<b>5.679.112,89</b>	<b>PASSIVO CIRCULANTE</b>	<b>221.252,13</b>
CAIXA E EQUIVALENTES DE CAIXA	3.521.681,29	OBRIGAÇÕES TRABALHISTAS, PREVIDENCIÁRIAS E ASSISTENCIAIS A PAGAR A CURTO PRAZO	170.382,65
CRÉDITOS A CURTO PRAZO	2.046.245,55	EMPRÉSTIMOS E FINANCIAMENTOS A CURTO PRAZO	0,00
CRÉDITOS A RECEBER - DO EXERCÍCIO	1.160.214,39	FORNECEDORES E CONTAS A PAGAR A CURTO PRAZO	31.792,00
CRÉDITOS A RECEBER - DO EXERCÍCIO ANTERIOR	1.983.829,37	OBRIGAÇÕES FISCAIS A CURTO PRAZO	0,00
(-) Provisão para Devedores Duvidosos	1.484.052,82	OBRIGAÇÕES DE REPARTIÇÃO A OUTROS ENTES	0,00
DEMAIS CRÉDITOS E VALORES A CURTO PRAZO	111.180,05	PROVISÕES A CURTO PRAZO	56,23
INVESTIMENTOS E APLICAÇÕES TEMPORÁRIAS A CURTO PRAZO	0,00	DEMAIS OBRIGAÇÕES A CURTO PRAZO	19.021,25
VARIAÇÕES PATRIMONIAIS DIMINUTIVAS PAGAS ANTECIPADAMENTE	6,00		0,00
<b>ATIVO NÃO-CIRCULANTE</b>	<b>185.777,39</b>	<b>PASSIVO NÃO-CIRCULANTE</b>	<b>2.051,80</b>
IMOBILIZADO	185.777,39	FORNECEDORES A LONGO PRAZO	2.051,80
BENS MÓVEIS	404.947,65	OBRIGAÇÕES FISCAIS A LONGO PRAZO	0,00
(-) DEPRECIÇÃO, EXAUSTÃO E AMORTIZAÇÃO ACUMULADAS	219.170,26	PROVISÕES A LONGO PRAZO	0,00
		<b>TOTAL DO PASSIVO</b>	<b>223.303,93</b>
		<b>PATRIMÔNIO LÍQUIDO</b>	
		Especificação	Exercício Atual
		Patrimônio Social e Capital Social	0,00
		Ajuste de avaliação Patrimonial	0,00
		Demais Reservas	0,00
		Resultados Acumulados	5.641.586,35
		<b>TOTAL DO PATRIMÔNIO LÍQUIDO</b>	<b>5.641.586,35</b>
<b>TOTAL</b>	<b>5.864.890,28</b>	<b>TOTAL</b>	<b>5.864.890,28</b>
ATIVO FINANCEIRO	3.521.681,29	PASSIVO FINANCEIRO	262.426,83
ATIVO PERMANENTE	2.343.208,99	PASSIVO PERMANENTE	2.051,80
<b>SALDO PATRIMONIAL</b>			<b>5.600.411,65</b>
<b>Compensações</b>			
<b>ESPECIFICAÇÃO</b>	<b>Exercício Atual</b>	<b>ESPECIFICAÇÃO</b>	<b>Exercício Atual</b>
<b>Saldo do Atos Potenciais Ativos</b>		<b>Saldo do Atos Potenciais Passivos</b>	
Execução de Garantias e Contragarantias Recebidas	0,00	Execução de Garantias e Contragarantias Concedidas	0,00
Execução de Direitos Conveniados	0,00	Execução de Obrigações Conveniadas	0,00
Execução de Direitos Contratuais	0,00	Execução de Obrigações Contratuais	104.561,13
Execução de Outros Atos Potenciais do Ativo	0,00	Execução de Outros Atos Potenciais do Passivo	0,00
<b>TOTAL</b>	<b>0,00</b>	<b>TOTAL</b>	<b>104.561,13</b>
<b>Quadro do Superávit/Déficit Financeiro</b>			
	<b>Exercício Atual</b>	<b>Exercício Anterior</b>	
Superávit Financeiro	3.259.254,46	2.159.474,11	

Fortaleza-CE, 31 de dezembro de 2022

## 5.2 Balanço Orçamentário

RECEITAS ORÇAMENTÁRIAS	PREVISÃO INICIAL	PREVISÃO ATUALIZADA	RECEITAS REALIZADAS	SALDO
RECEITA CORRENTE	2.610.971,67	2.976.119,00	3.681.202,25	705.083,25
RECEITAS DE CONTRIBUIÇÕES	1.366.891,59	1.502.260,31	1.637.134,50	134.874,19
RECEITA DE CONTRIBUIÇÕES	1.366.891,59	1.502.260,31	1.637.134,50	134.874,19
ANUIDADES	1.366.891,59	1.502.260,31	1.637.134,50	134.874,19
RECEITA DE SERVIÇOS	1.034.072,71	1.064.727,24	1.499.238,56	434.511,32
EMOLUMENTOS COM EXPEDIÇÕES DE CERTIDÕES	0,00	0,00	5.479,36	5.479,36
EMOLUMENTOS COM REGISTRO DE RESPONSABILIDADE TÉCNICA - RRT	1.034.072,71	1.064.727,24	1.492.821,53	428.094,29
RECEITAS DIVERSAS DE SERVIÇOS	0,00	0,00	937,67	937,67
Custas Processuais	0,00	0,00	589,77	589,77
FINANCEIRAS	165.537,70	355.056,17	528.009,81	172.953,64
JUROS DE MORA SOBRE ANUIDADES	0,00	0,00	77.164,56	77.164,56
JUROS DE MORA SOBRE MULTAS DE INFRAÇÕES	0,00	0,00	3.195,06	3.195,06
ATUALIZAÇÃO MONETÁRIA	165.537,70	355.056,17	447.650,19	92.594,02
ATUALIZAÇÃO MONETÁRIA SOBRE MULTAS DE INFRAÇÕES	0,00	0,00	9.182,95	9.182,95
MULTAS SOBRE ANUIDADES	107.937,70	110.694,43	121.357,59	10.663,16
REMUNERAÇÃO DE DEP. BANC. E APLICAÇÕES FINANCEIRAS	57.600,00	244.361,74	317.109,65	72.747,91
OUTRAS RECEITAS CORRENTES	44.469,67	54.075,28	16.819,38	-37.255,90
MULTAS DE INFRAÇÕES	0,00	0,00	2.350,49	2.350,49
INDENIZAÇÕES E RESTITUIÇÕES	44.469,67	54.075,28	14.468,89	-39.606,39
RECEITA DE CAPITAL	100.000,00	300.000,00	0,00	-300.000,00
OUTRAS RECEITAS DE CAPITAL	100.000,00	300.000,00	0,00	-300.000,00
SUPERÁVIT DO EXERCÍCIO CORRENTE	100.000,00	300.000,00	0,00	-300.000,00
RECURSOS ARRECADADOS EM EXERCÍCIOS ANTERIORES	0,00	0,00	0,00	0,00
<b>SUB-TOTAL DAS RECEITAS</b>	<b>2.710.971,67</b>	<b>3.276.119,00</b>	<b>3.681.202,25</b>	<b>405.083,25</b>
<b>DÉFICIT</b>	<b>0,00</b>	<b>0,00</b>	<b>0,00</b>	<b>0,00</b>
<b>TOTAL</b>	<b>2.710.971,67</b>	<b>3.276.119,00</b>	<b>3.681.202,25</b>	<b>405.083,25</b>

DESPESAS ORÇAMENTÁRIAS	DOTAÇÃO INICIAL	DOTAÇÃO ATUALIZADA	DESPESAS EMPENHADAS	DESPESAS LIQUIDADAS	DESPESAS PAGAS	SALDO DOTAÇÃO
DESPESA CORRENTE	2.602.113,03	2.963.619,02	2.457.641,22	2.416.646,42	2.400.685,87	505.977,80
PESSOAL	1.327.224,25	1.336.725,86	1.300.150,51	1.300.150,51	1.300.150,51	36.575,35
PESSOAL E ENCARGOS	1.327.224,25	1.336.725,86	1.300.150,51	1.300.150,51	1.300.150,51	36.575,35
MATERIAL DE CONSUMO	13.600,00	13.560,00	8.457,11	8.457,11	8.457,11	5.102,89
MATERIAL DE CONSUMO	13.600,00	13.560,00	8.457,11	8.457,11	8.457,11	5.102,89
SERVIÇOS DE TERCEIROS - PESSOA FÍSICA	293.137,49	388.492,99	285.354,76	285.354,76	284.968,03	103.138,23
REMUNERAÇÃO DE SERVIÇOS PESSOAIS	107.385,76	75.578,52	54.737,93	54.737,93	54.351,20	20.840,59
DIÁRIAS	97.621,00	149.848,80	103.032,00	103.032,00	103.032,00	46.816,80
Passagens	88.130,73	163.065,67	127.584,83	127.584,83	127.584,83	35.480,84
SERVIÇOS DE TERCEIROS - PESSOA JURÍDICA	582.735,40	825.297,98	490.922,00	464.927,20	449.353,38	334.375,98
SERVIÇOS DE CONSULTORIA	96.000,00	212.909,26	60.706,88	60.706,88	60.706,88	152.202,38
SERVIÇOS DE COMUNICAÇÃO E DIVULGAÇÃO	96.000,00	147.750,00	69.956,45	69.956,45	69.956,45	77.793,55
MANUTENÇÃO SISTEMAS INFORMATIZADOS	3.000,00	3.000,00	359,80	0,00	0,00	2.640,20
SERVIÇOS PRESTADOS	387.735,40	461.638,72	359.898,87	334.263,87	318.690,05	101.739,85
ENCARGOS DIVERSOS	60.200,00	91.290,05	64.504,70	64.504,70	64.504,70	26.785,35
ENCARGOS DIVERSOS	60.200,00	91.290,05	64.504,70	64.504,70	64.504,70	26.785,35
TRANSFERÊNCIAS CORRENTES	325.215,89	308.252,14	308.252,14	293.252,14	293.252,14	0,00
TRANSFERÊNCIAS CORRENTES	265.215,89	248.252,14	248.252,14	248.252,14	248.252,14	0,00
CONVÊNIOS, CONTRATOS E PATROCÍNIO	60.000,00	60.000,00	60.000,00	45.000,00	45.000,00	0,00
CRÉDITO DISPONÍVEL DESPESA DE CAPITAL	100.000,00	300.000,00	84.690,90	84.690,90	84.690,90	215.309,10
INVESTIMENTOS	50.000,00	278.815,90	71.530,90	71.530,90	71.530,90	207.285,00
EQUIPAMENTOS E MATERIAIS PERMANENTES	50.000,00	278.815,90	71.530,90	71.530,90	71.530,90	207.285,00
INVERSÕES FINANCEIRAS	50.000,00	21.184,10	13.160,00	13.160,00	13.160,00	8.024,10
EQUIPAMENTOS E MATERIAIS PERMANENTES	50.000,00	21.184,10	13.160,00	13.160,00	13.160,00	8.024,10
DOTAÇÃO ADICIONAL POR FONTE	8.858,64	12.499,98	0,00	0,00	0,00	12.499,98
<b>SUB-TOTAL DAS DESPESAS</b>	<b>2.710.971,67</b>	<b>3.276.119,00</b>	<b>2.542.332,12</b>	<b>2.501.337,32</b>	<b>2.485.376,77</b>	<b>733.786,88</b>
<b>SUPERÁVIT</b>	<b>0,00</b>	<b>0,00</b>	<b>1.138.870,13</b>	<b>0,00</b>	<b>0,00</b>	<b>1.138.870,13</b>
<b>TOTAL</b>	<b>2.710.971,67</b>	<b>3.276.119,00</b>	<b>3.681.202,25</b>	<b>2.501.337,32</b>	<b>2.485.376,77</b>	<b>-405.083,25</b>

Fortaleza-CE, 31 de dezembro de 2022

## 5.3 Balanço Financeiro

INGRESSOS			DISPÊNDIOS		
ESPECIFICAÇÃO	Exercício Atual	Exercício Anterior	ESPECIFICAÇÃO	Exercício Atual	Exercício Anterior
Receita Orçamentária	3.681.202,25	2.769.205,85	Despesa Orçamentária	2.542.332,12	1.799.165,93
RECEITA REALIZADA	3.681.202,25	2.769.205,85	CREDITO EMPENHADO A LIQUIDAR	40.994,80	16.219,90
RECEITA CORRENTE	3.681.202,25	2.769.205,85	CREDITO EMPENHADO LIQUIDADADO	15.960,55	6.464,30
RECEITAS DE CONTRIBUIÇÕES	1.637.134,50	1.289.625,42	CREDITO EMPENHADO – PAGO	2.485.376,77	1.776.481,73
RECEITA DE CONTRIBUIÇÕES	1.637.134,50	1.289.625,42	DESPESA CORRENTE	2.400.685,87	1.776.481,73
ANUIDADES	1.637.134,50	1.289.625,42	PESSOAL	1.336.357,51	1.104.868,03
RECEITA DE SERVIÇOS	1.499.238,56	1.256.985,88	MATERIAL DE CONSUMO	8.457,11	4.635,00
EMOLUMENTOS COM EXPEDIÇÕES DE CERTIDÕES	5.479,36	9.720,71	SERVIÇOS DE TERCEIROS - PESSOA FÍSICA	248.761,03	91.761,26
EMOLUMENTOS COM REGISTRO DE RESPONSABILIDADE TÉCNICA - RRT	1.492.821,53	1.246.943,59	SERVIÇOS DE TERCEIROS - PESSOA JURÍDICA	449.353,38	244.850,34
RECEITAS DIVERSAS DE SERVIÇOS	937,67	321,58	ENCARGOS DIVERSOS	64.504,70	54.669,42
Custas Processuais	589,77		TRANSFERÊNCIAS CORRENTES	293.252,14	275.697,68
FINANCEIRAS	518.826,86	194.686,91	DESPESA DE CAPITAL	84.690,90	
JUROS DE MORA SOBRE ANUIDADES	77.164,56	34.956,86	INVESTIMENTOS	71.530,90	
JUROS DE MORA SOBRE MULTAS DE INFRAÇÕES	3.195,06		INVERSÕES FINANCEIRAS	13.160,00	
ATUALIZAÇÃO MONETÁRIA	438.467,24	159.730,05			
MULTAS SOBRE ANUIDADES	121.357,59	87.783,77			
REMUNERAÇÃO DE DEP. BANC. E APLICAÇÕES FINANCEIRAS	317.109,65	71.946,28			
OUTRAS RECEITAS CORRENTES	26.002,33	27.907,64			
MULTAS DE INFRAÇÕES	11.533,44	13.591,67			
INDENIZAÇÕES E RESTITUIÇÕES	14.468,89	12.756,47			
RECEITAS NÃO IDENTIFICADAS		1.559,50			
Transferências Financeiras Recebidas			Transferências Financeiras Concedidas		
Recebimentos Extraorçamentários	1.938.815,67	1.843.314,07	Pagamentos Extraorçamentários	1.891.274,49	2.056.181,28
Inscrição de Restos a Pagar Não Processados	40.994,80	16.219,90	Pagamentos de Restos a Pagar Não Processados	7.340,00	205.204,09
Inscrição de Restos a Pagar Processados	15.960,55	6.464,30	Pagamentos de Restos a Pagar Processados	6.464,30	16.485,76
Depósitos Restituíveis e Valores Vinculados	292.350,76	233.285,54	Depósitos Restituíveis e Valores Vinculados	277.566,02	238.782,16
Outros Recebimentos Extraorçamentários	1.589.509,56	1.587.344,33	Outros Pagamentos Extraorçamentários	1.599.904,17	1.595.709,27
Saldo em espécie do Exercício Anterior	2.335.269,98	1.578.097,27	Saldo em espécie para o Exercício Seguinte	3.521.681,29	2.335.269,98
Caixa e Equivalente de Caixa	2.335.269,98	1.578.097,27	Caixa e Equivalente de Caixa	3.521.681,29	2.335.269,98
Depósitos. Rest. Vlr. Vinculados			Depósitos. Rest. Vlr. Vinculados		
<b>Total:</b>	<b>7.955.287,90</b>	<b>6.190.617,19</b>		<b>7.955.287,90</b>	<b>6.190.617,19</b>

Fortaleza-CE, 31 de dezembro de 2022

## 5.4 Demonstração dos Fluxos de Caixa

	Exercício Atual	Exercício Anterior
<b>FLUXO DE CAIXA DAS ATIVIDADES DAS OPERAÇÕES</b>		
<b>INGRESSOS</b>		
RECEITA CORRENTE	3.681.202,25	2.769.205,85
RECEITAS DE CONTRIBUIÇÕES	1.637.134,50	1.289.625,42
RECEITA DE CONTRIBUIÇÕES	1.637.134,50	1.289.625,42
ANUIDADES	1.637.134,50	1.289.625,42
RECEITA DE SERVIÇOS	1.499.238,56	1.256.985,88
EMOLUMENTOS COM EXPEDIÇÕES DE CERTIDÕES	5.479,36	9.720,71
EMOLUMENTOS COM REGISTRO DE RESPONSABILIDADE TÉCNICA - RRT	1.492.821,53	1.246.943,59
RECEITAS DIVERSAS DE SERVIÇOS	937,67	321,58
Custas Processuais	589,77	0,00
FINANCEIRAS	518.826,86	194.686,91
JUROS DE MORA SOBRE ANUIDADES	77.164,56	34.956,86
JUROS DE MORA SOBRE MULTAS DE INFRAÇÕES	3.195,06	0,00
ATUALIZAÇÃO MONETÁRIA	438.467,24	159.730,05
MULTAS SOBRE ANUIDADES	121.357,59	87.783,77
REMUNERAÇÃO DE DEP. BANC. E APLICAÇÕES FINANCEIRAS	317.109,65	71.946,28
OUTRAS RECEITAS CORRENTES	26.002,33	27.907,64
MULTAS DE INFRAÇÕES	11.533,44	13.591,67
INDENIZAÇÕES E RESTITUIÇÕES	14.468,89	12.756,47
RECEITAS NÃO IDENTIFICADAS	0,00	1.559,50
OUTROS INGRESSOS	1.881.860,32	1.820.629,87
<b>DESEMBOLSOS</b>		
DESPESA CORRENTE	2.400.685,87	1.776.481,73
PESSOAL	1.336.357,51	1.104.868,03
MATERIAL DE CONSUMO	8.457,11	4.635,00
SERVIÇOS DE TERCEIROS - PESSOA FÍSICA	248.761,03	91.761,26
SERVIÇOS DE TERCEIROS - PESSOA JURÍDICA	449.353,38	244.850,34
ENCARGOS DIVERSOS	64.504,70	54.669,42
TRANSFERÊNCIAS CORRENTES	293.252,14	275.697,68
OUTROS DESEMBOLSOS	1.891.274,49	2.056.181,28
<b>FLUXO DE CAIXA LÍQUIDO DAS ATIVIDADES DAS OPERAÇÕES</b>	<b>1.271.102,21</b>	<b>757.172,71</b>
<b>FLUXO DE CAIXA DAS ATIVIDADES DE INVESTIMENTO</b>		
<b>INGRESSOS</b>		
<b>DESEMBOLSOS</b>		
INVESTIMENTOS	71.530,90	0,00
INVERSÕES FINANCEIRAS	13.160,00	0,00
<b>FLUXO DE CAIXA LÍQUIDO DAS ATIVIDADES DE INVESTIMENTO</b>	<b>-84.690,90</b>	<b>0,00</b>
<b>FLUXO DE CAIXA DAS ATIVIDADES DE FINANCIAMENTO</b>		
<b>INGRESSOS</b>		
<b>DESEMBOLSOS</b>		
<b>FLUXO DE CAIXA LÍQUIDO DAS ATIVIDADES DE FINANCIAMENTO</b>	<b>0,00</b>	<b>0,00</b>
<b>APURAÇÃO DO FLUXO DE CAIXA DO PERÍODO</b>		
<b>GERAÇÃO LÍQUIDA DE CAIXA E EQUIVALENTES DE CAIXA</b>	<b>1.186.411,31</b>	<b>757.172,71</b>
CAIXA E EQUIVALENTES DE CAIXA INICIAL	2.335.269,98	1.578.097,27
CAIXA E EQUIVALENTES DE CAIXA FINAL	3.521.681,29	2.335.269,98

Fortaleza-CE, 31 de dezembro de 2022

## 5.5 Demonstração das Variações Patrimoniais

VARIações PATRIMONIAIS QUANTITATIVAS					
	Exercício Atual	Exercício Anterior		Exercício Atual	Exercício Anterior
VARIAÇÃO PATRIMONIAL AUMENTATIVA	4.424.037,38	2.963.525,52	VARIAÇÃO PATRIMONIAL DIMINUTIVA	2.481.405,80	2.006.730,43
CONTRIBUIÇÕES	2.380.055,59	1.485.760,11	PESSOAL E ENCARGOS	1.329.113,07	1.286.121,53
CONTRIBUIÇÕES SOCIAIS	2.380.055,59	1.485.760,11	REMUNERAÇÃO DE PESSOAL	1.181.331,27	1.172.822,78
CONTRIBUIÇÕES SOCIAIS	2.380.055,59	1.485.760,11	REMUNERAÇÃO A PESSOAL - RPPS	1.181.331,27	1.172.822,78
EXPLORAÇÃO E VENDA DE BENS, SERVIÇOS E DIREITOS	1.498.648,79	1.256.985,88	BENEFÍCIOS A PESSOAL	147.781,80	113.298,75
EXPLORAÇÃO DE BENS DIREITOS E PRESTAÇÃO DE SERVIÇOS	1.498.648,79	1.256.985,88	BENEFÍCIOS A PESSOAL - RPPS	147.781,80	113.298,75
VALOR BRUTO DE EXPLORAÇÃO DE BENS E DIREITOS E PRESTAÇÃO DE SERVIÇOS	1.498.648,79	1.256.985,88	USO DE BENS, SERVIÇOS E CONSUMO DE CAPITAL FIXO	859.040,59	445.911,22
VARIAÇÕES PATRIMONIAIS AUMENTATIVAS FINANCEIRAS	528.009,81	200.890,55	USO DE MATERIAL DE CONSUMO	15.797,11	4.635,00
JUROS E ENCARGOS DE MORA	89.542,57	41.160,50	CONSUMO DE MATERIAL	15.797,11	4.635,00
JUROS E ENCARGOS DE MORA SOBRE FORNECIMENTOS DE BENS E SERVIÇOS	89.542,57	41.160,50	SERVIÇOS	814.786,66	412.197,32
OUTRAS VARIAÇÕES PATRIMONIAIS AUMENTATIVAS - FINANCEIRAS	438.467,24	159.730,05	DIARIAS	103.032,00	26.568,00
MULTAS SOBRE ANUIDADES	438.467,24	159.730,05	SERVIÇOS TERCEIROS - PESSOAS FÍSICAS	174.488,73	79.718,75
OUTRAS VARIAÇÕES PATRIMONIAIS AUMENTATIVAS	17.323,19	19.888,98	SERVIÇOS TERCEIROS - PESSOAS JURÍDICAS	537.265,93	305.910,57
VARIAÇÃO PATRIMONIAL AUMENTATIVA A CLASSIFICAR	0,00	1.559,50	DEPRECIACAO, AMORTIZACAO E EXAUSTAO	28.456,82	29.078,90
RECEITAS NÃO IDENTIFICADAS	0,00	1.559,50	DEPRECIACAO	28.456,82	29.078,90
DIVERSAS VARIAÇÕES PATRIMONIAIS AUMENTATIVAS	17.323,19	18.329,48	TRANSFERÊNCIAS CONCEDIDAS	293.252,14	274.697,68
MULTAS ADMINISTRATIVAS	2.350,49	7.388,03	TRANSFERÊNCIAS INTRAGOVERNAMENTAIS	293.252,14	274.697,68
INDENIZAÇÕES	14.382,93	10.941,45	TRANSFERÊNCIAS INTRAGOVERNAMENTAIS	293.252,14	274.697,68
ÔNUS DE SUCUMBÊNCIA POR AÇÕES JUDICIAIS	589,77	0,00			
<b>Total das Variações Ativas :</b>	<b>4.424.037,38</b>	<b>2.963.525,52</b>	<b>Total das Variações Passivas :</b>	<b>2.481.405,80</b>	<b>2.006.730,43</b>
			<b>RESULTADO PATRIMONIAL</b>		
<b>Déficit do Exercício</b>			<b>Superávit do Exercício</b>	<b>1.942.631,58</b>	<b>956.795,09</b>
<b>Total</b>	<b>4.424.037,38</b>	<b>2.963.525,52</b>	<b>Total</b>	<b>4.424.037,38</b>	<b>2.963.525,52</b>

Fortaleza-CE, 31 de dezembro de 2022

## 5.6 . Notas Explicativas às Demonstrações Contábeis

As demonstrações contábeis estão apresentadas em Reais, que também é a moeda funcional da Entidade. As Demonstrações Contábeis estão fundamentadas na Lei nº 4.320/64 e em consonância com o Manual de Contabilidade aplicado ao Setor Público, aprovada pela Portaria Conjunta STN/SOF nº 01/14, e Portaria STN nº 700 de 10/12/2014, 8ª edição, e Normas Brasileiras de Contabilidade aplicadas ao setor público conforme NBC TSP ESTRUTURA CONCEITUAL, NBC TSP 07, NBC TSP 11 e NBC TSP 17.

Declaro que as informações constantes das Demonstrações Contábeis Demonstrações Contábeis: Balanço Patrimonial, Demonstração das Variações Patrimoniais, Balanço Orçamentário, Balanço Financeiro, Demonstração de Fluxo de Caixa, regidos pelas diretrizes do Manual de Contabilidade Aplicada ao Setor Público (MCASP) e Normas Brasileiras de Contabilidade Aplicadas ao Setor Público (NBCs TSP), do Conselho Federal de Contabilidade (CFC), relativas ao período de janeiro a dezembro de 2022, refletem nos seus aspectos mais relevantes a situação orçamentária, financeira e patrimonial do Conselho de Arquitetura e Urbanismo do Ceará.

Emanuely Pinheiro Damasceno

Fortaleza, 27 de Março de 2023.





# CAU/CE

Conselho de Arquitetura  
e Urbanismo do Ceará

[www.cauce.gov.br](http://www.cauce.gov.br)

Rua do Rosário, 77, Ed. Comandante Vital Rolim  
sala 703, Centro, Fortaleza, Ceará

